昭和九年八月十五日　京城日報　（日刊）　（第三種郵便物認可）　第九千五百九十七號

京城日報
八月十四日（火）
夕刊
發行所 京城府太平通一丁目 京城日報社

諸流茶器 茶道名器
石川產業商會

警戒しながらも前途を悲觀せず
北鐵讓渡交渉と 外務當局の見解

【東京電話】北鐵讓渡交渉は十三日の大橋代表とユレニエフ大使の會見が物別れとなり、大橋代表が東京引あげを決行することゝなつた結果重大なる停頓狀態に陥ることゝなり、外務當局も蘇聯側が之に對し如何なる善後處置を講じ來るかを最も注意してゐるが、蘇聯側は最近の會見に於て蘇聯側としては廣田外相の最後的仲介案に對する對案として提出せる蘇聯側讓渡案について、もう一度互讓的考慮を寫す意向を有すれば滿洲國側の再考を求めたいと未だ蘇聯側に讓步の餘地あることを言明した事實あり、又十三日の大橋、ユレニエフ會見に於いてユレニエフ大使よりも大橋代表の歸滿に關しては蘇聯側としても然るべき方策を講ずるであらうと述べ、暗に刻々モスコー政府に對し善後策につき何分の訓令を仰ぎつゝあることを示せる事實に徴しても、蘇聯側は遠からず局面打開に關し互讓的誠意を示し來るものと見られる、外務省としては事態の推移を警戒しつゝ假りに交渉の前途を悲觀して居らない

目下のところ全く悲觀を許さない狀態にあるが、滿洲國側は廣田仲介案を勿論最大限界とし、これ以上一步も讓れない立場をとつてゐるのでソヴエート側が出直して來ない限り、交渉再開は所詮望みないものと見られ、更にこの間ソヴエート側に北鐵讓渡の意思ありや否やが新たな問題として注目されてゐるが、一説にはソヴエート側は所謂一九三五、六年の國際危機を狙つて遷するところあるものと見られ、この點今後ソヴエートの出樣如何によつて明白となり、またソヴエート側が例によつて一流の老獪な駆引を弄し値上げを狙つたものとも見られ、この點も今後ソヴエート側の態度に現れ來るものと見られてゐる、いづれにせよ今後の交渉再開はソヴエート側の誠意如何にあるものとなし、日滿ソ三國間の關係は北鐵問題の解決を見ない限り、不愉快な對立狀態を續くるの外ないものと見られてゐる

北鐵讓渡交渉 再開か中絶か
蘇の誠意如何に懸る

【東京電話】一年三ケ月の間幾多の曲折を經た北鐵讓渡交渉も、過般滿洲國側に提示した廣田外相の仲介案により解決の曙光見えたかに思はれたが、ソヴエート側は右仲介案に對し言を左右にして誠意を示さず、かくて十三日大橋滿洲國外交次長はユレニエフ大使との會見となつたものであるが、兩氏の會見は局面打開に何等資するところなく大橋次長は十四日夜一旦退京することゝなり、北鐵交渉はこゝに完全に停頓狀態に陥つた、しかして交渉をこのまゝ中絶するか若しくは近き將來再開されるか

誠意を示す迄滿洲國は傍觀

【新京十三日發電】一年二ケ月に亘り滿蘇兩國間に續けられた北鐵讓渡交渉は、十四日いよ／＼滿洲國代表が東京を引揚げることとなりここに交渉は一時停頓に陥るの已なきに至つた、滿洲國代表の歸國はことさら會議の決裂を希望するのでは勿論なく、たゞソヴエート聯邦の反省を求めんとするものであつて、ソヴエート側より廣田仲介案に基き折衝再開を要求し來らざる限り滿洲國としては斷乎として積極的態度に出ず、今後この停頓狀態を繼續するもまた已むなしとの固き決意を有するものと見られる

大橋代表 外相に歸國挨拶

【東京電話】大橋滿洲國代表は十四日午後七時半東京驛發列車で歸滿することに決定したので、本日午前十一時外務省に廣田外相を訪問歸國の挨拶を述べる筈であつた

哈市住民に衝動を與ふ

【ハルビン十三日電通】大橋代表引揚げの報告は北鐵管理の中心たるハルビンの日滿鮮露人に白系露人間に異常な衝動を與へ、今後日滿對蘇聯の對立は相當尖銳化すべく見られる、即ち今日まで各種の不滿不便或は運賃の高率など凡ゆる不便を忍び、交渉成立を待望せる日滿人は蘇聯の不誠意に憤り今日の結果を來したるに非常に失望を感じ、蘇聯が北鐵を以て政治的暗躍の具に供せんとする態度をあくまで排撃せんとして居る

交渉繼續如何は兩三日中に決定
蘇聯の出方は注目

【東京電話】北鐵交渉は決裂に瀕し大橋代表は十四日引揚げを聲明したが、蘇聯側代表部では右引揚げ聲明が餘り唐突だつたので甚く狼狽の態で、ユレニエフ大使は大橋代表との會見後直に本國に請訓すると同時に深更に至る迄對策を協議した、滿洲國代表引揚げ聲明に對し今後蘇聯側が如何なる態度に出るか、北鐵交渉の態を繼續するか否かはこゝ兩三日で決定すると大橋代表に言明してゐるので、モスコー政府が果してどう出るか非常に興味をもつて見られてゐる

支那五全大會 十一月十二日 招集を通告

【南京十三日聯合】南京中央黨部は十三日附をもつて各省市黨部宛第五次全國代表大會を來る十一月十二日招集するに決した旨正式通告を發した

宇垣總督 白川行き延期

宇垣總督は靜養のため十四日朝白川溫泉に向ふ筈であつたが都合により無期延期した

總督微恙 十四日微恙のため官邸に引こもり靜養中

田中內務部長 辭表を提出

【東京電話】青森縣田中內務部長は多久安信氏の岡山縣知事轉任の後任として、自分より後輩の小林氏が青森縣知事となつたので辭表を提出した

藤田尙德中將 ◇今夕入城

平壤海軍鑛業部視察のため十四日午後五時京城驛着列車で來城する吳鎭守府司令長官藤田尙德中將は、同夜今井田政務總監が代理する宇垣總督招待晚餐會に臨み朝鮮ホテルに一泊、十五日宇垣總督を正式訪問、植田軍司令官を訪問、同司令官招待の午餐會に臨み同夜十時廿五分京城驛發列車で平壤に向ふ筈なほ幕僚左の通り

▲主計長元松直人少將▲軍醫長向山美弘少將▲機關長片山清次大佐▲參謀岡田有作少佐▲同植村隣二少佐▲副官鮫田道雄中佐

南鮮水害對策の本府五局會議
應急救濟の具體案審議迄進む

南鮮水害對策の本府內務、農林、學務、警務、財務五局會議は十四日も今井田總監統裁のもとに第三回會議として開催したが、根本對策を後廻しとして協議した結果大いに進捗し、應急救濟方法の具體案審議まで進んだ、同會議に提出された罹災者のうちで今後救濟を要するのは大體三十五萬人となつてをり、このうち代作不能のため來春の麥作まで食ひつなぎを要するものと、その他とに大別し、既報の如く河川、道路、砂防、水利等の土木工事による勞銀撒布によつて救濟する具體方策が略々決定し、今や金額の問題に進んだから、近く成案を得て財務局に廻されることとなる

蘭印は會商の解決を急ぐ

【バタヴイア十三日聯合】蘭印側は最近頗に日蘭會商解決を急ぎつゝあり右は輸入制限令に幾多の不備の點ありて却つて各種弊害を釀し窮狀に陥れる事實あり即ち制限令施行により各種見越し輸入が旺盛で逆に解決する事情に迫られてをり、更にまたヨンゲ總督は慣例により九月十二日より四週間の豫定で外領視察旅行に赴くことになつてゐるが、この間ランネフト首席代表は總督の代理を命ぜられ、オランダ女王代理の地位に立つ結果憲法上の[illegible]事務に關與しないので、それまでに少くとも大綱のみは是非とも決定して置きたいとの意向を有してをるなはランネフト委員長の總督代理中蘭印首席代表代理は目下のところフエンデレン教授又はモウ支那事務局長が有力である

西南各派は不參加通電

【上海十四日電通】西南各派は五全大會を目前に控へ八月五日附五全大會不參加の重要通電を發したが、その全文は頗る激越なもので大要左の如し

蔣介石及び汪精衛は國民黨內の團結を公稱しながら、胡漢民の外遊說を捏造し所謂新憲法は袁世凱の專制憲法と大差なく、現在國家の危急は間一髮の間にあり蔣介石は自ら專制憲法を守遵し、民主々義を唱へる一方汪精衛また蔣の獨裁を支へ抗日を阻礙し賣國政治を執りつゝあり、依つて我々は五全大會參加については左の二項の條件を提出する

一、須く現南京政府を解散し新に國民政府を組織すべし
二、獨裁を廢止し民權を公開すべし

なほ右通電署名者は胡漢民、鄒魯、唐紹儀氏など西南派に中央派が一名加はつて居り陳濟棠、白崇禧、李宗仁氏等實力派は署名して居らず、別に蔣介石氏に與へるステートメントを發表した

けふの閣議
國鐵收入は增收と 內田鐵相から報告

【東京電話】十四日の定例閣議は午前十時より首相官邸に於いて開催、先づ大角海相より伊勢灣に於ける海軍觀艦式の狀況に關し詳細報告をなし、次いで先に開かれた查閲會に於て認められた缺陷を補正し、之れを艦隊に應用しこの程その改裝を終つたところその成績は頗る良好である旨述べ、續いで內田鐵相より國有鐵道の收入狀況に關し本年度に入つてより四、五兩月は豫定より三百萬圓の增收を見たが、六、七兩月は幾分の減收で七月の如きは赤字を示すに至つたが、八月に入つてより回復を示し結局四月より八月までを通算して全部の收入は兎も角一千八百萬圓の增收を見て居り、本年度の豫定額よりは三百五十萬圓の增收となつて居る旨を報告說明するところあり、最後に藤井藏相より來年度豫算の概算書は未だ出揃つて居ないが、查定の都合もあり是非とも至急提出されたいと述べ、その外格別の問題もなく正午過ぎ散會した

黑田侍從けさ南行

畏き邊りより御差遣の南鮮地方水害地御慰問使黑田侍從は、十四日午前九時十分京城驛發列車にて渡邊學務局長、上內本府農務課長の御案內で水害地御視察に向ひ鳥致院下車、自動車で途中御視察の上大田に向ふ筈である、驛頭には今井田政務總監、大串軍參謀長、松本知事、笠井法務、林財務、穗積殖產局長初め本府各局長、伊達府尹、賀田商議會頭その他多數が見送りした（寫眞は今朝京城驛頭で）

海軍所屬空軍の擴充五年計畫
軍用機二千百臺の整備を目標 米海軍委員長が發表

【ワシントン十三日聯合】大海軍論の急先鋒下院議員海軍委員長ミンソン氏は、十三日海軍所屬空軍擴充五ケ年計畫の骨子を發表したが右計畫によれば海軍所屬軍用機二千百臺の整備を目標としたもので其の要旨は次の如くである

一、軍用機二千百臺を充實す
一、フイラデルフイア海軍航空廠擴張
一、フロリダ州ペンサコラ海軍航空學校施設充實

右計畫についてミンソン委員長は語る

アメリカの現有軍用機は千臺に過ぎず、[illegible]のは僅か四百臺に過ぎぬなさけない狀態である、軍用機二千百臺の建造案は既に議會の承認を經てゐるが未だ豫算の割當を得ず、從つて余は更に海軍機二千百臺の建造を骨子とする五ケ年計畫を進めてゐる

而して更にミンソン委員長は海軍縮小會議に言及し、日英米三國海軍夫々揃に關しては五、五、三の現行比率維持を力說して左の如く述べた

一九三五年の會議に關しては余は決して樂觀してゐない、日本海軍均等要求は妥當と考へられない、予は飽迄五、五、三の比率を維持すべきものと考へられる

各農會長ら首相を訪問
農村對策につき考慮を促す

【東京電話】全國道府縣農會長會議實行委員月田帝國農會副會長、杉山愛知、山本長野、中村栃木、愛田岐阜、小池石川各農會長は十四日午前八時半首相官邸に岡田首相を訪問、先づ月田副會長より逼迫せる現下の農村對策については過般決定した政府の施設のみでは不徹底であり、更に充分對策を講じ米穀對策についても臨時議會を開くかその他の方法で應急施設を講じ、更にこれが恒久對策についても充分考慮せられ同時に農村負擔の輕減についても考慮願ひたい旨述べたるに對し、岡田首相は政府は過般の應急對策のみをもつて充分なりとは考へない、更に恒久對策についても目下研究を進めてをる旨を述べたので、山本長野、杉山愛知を始め他の農會長よりも各縣の窮迫せる農村の現狀を說明し善處を促し、同九時辭去した

英產業聯盟視察團 一行の主なる目的
機械類の對滿輸出增加を圖る 滿洲國滯在は三週間

【ロンドン十三日電通】既報バーンビー卿を團長とするイギリス產業聯盟滿洲國視察團一行四名は、來る二十五日當地を出發アメリカ經由九月下旬滿洲に到着、東京を訪問し日本實業家と意見を交換したる後、大連又は朝鮮經由で滿洲國に入り約三週間滯在各方面を視察すると共に、イギリスの產業が滿洲國の產業開發に貢し現地の各地產業と協力し得るや否やを觀察し、再び日本に戻つてから歸國の途につくことにプログラムの決定を見たが、聽聞するところに依れば一行の主なる目的は鐵道、道路建設、築港、鑛山事業機械類の對滿輸出增加を圖ることにあり、なほ滿支兩國政府は產業聯盟の滿洲國視察を以つて、イギリス政府の滿洲國承認の準備ではないかと早くも氣にやんで居るとの報道が北平及びモスコーより傳へられて居るが、產業聯盟の視察は純然たる經濟上の意味から出たもので政治上の意味は全然ないと否定してゐる

海軍條約問題で 四相が協議

【東京電話】廣田外相、大角海相、林陸相は十四日閣議終了後居殘り岡田首相と共に海軍條約廢棄問題に關し重要協議を遂げるところあつた

―人―

◇藤原平南知事 入城中十四日朝歸任

ゴシップ

十二億の新規要求豫算をすつぱりと削除する大藏主計局の役人連は、さも痛快な氣持ちがするだらうと或物好きがソツと聞いて見ると

『自分の子供のオモチヤを心を鬼にして取りあげる時の樣な氣持』

とのことに目をパチ／＼

天地玄黃

大橋代表の引揚、ナニ向ふには色氣がタツプリあり、またよりの戾らう時もあらうぞ

◇

滿洲機構改革案出揃ふて大同小異、その省の吏僚本位の點だけは確にちがつてゐます

◇

秋田に米價値の陳情デモ・小人玉を抱いて罪あり、政府米を抱いて罪あり

◇

中部支那の旱魃飢饉、秋をも待たで既に危機せまる

【194】 丹下左膳

林不忘作　小田富彌畫

人身柱（一）

日光を見ないうちは、結構と言ふ勿れ……その結構の入口は。

例の杉並木ですなア。

素晴らしい杉の古木が、亭々と道の兩側に並ぶ下を、

『エイ！下に居れイ――下に居らッ！』

と、一里もつゞく長い行列が、いま浮世繪のやうに通つてゐるのは、江戸は麻布の上屋敷を發して來たお作事奉行、柳生對馬守樣。

つゞく一行は同じくお普請奉行、別所信濃守樣のお供揃ひ。

千瓢と釣天井で有名な宇都宮の町も、打ち過ぎ、あれからかけて鶴田、鹿沼……。

そして、お行列は、今やこの日光例幣使街道の杉の並木にかゝつてゐます。

大層古いことを言ふやうですが、あの杉並木は、慶安元年に駿河の久能山に祀つた權現樣を、御遷宮で日光山に改葬し、東照宮を御造營の折り、譜代外樣を問はず、諸侯競つて色々な寄進をなされた。

何しろ、德川家のお覺えの[illegible]ふのが、當時の大名の何よりの保身術だつたから、われもわれもと智慧を絞つて、素晴らしい寄進のあつたなかに。

この時。

造營總奉行の一人に、松下右衞門大夫政綱といふ、これは、武州、川越の城主でしたが、

『オイ、困つたな。みんなが見事な寄進をするのに、何も獻納せんといふことは出來ないが……。』

『と申して、何らも當藩は、お臺所の都合がよく御座いません。さうですナ、何か稀ものでもなされては――。』

『ウム、それはいゝところへ氣が付いた。木は生物だから、後になつて見事な風物を作り出さんとも限らぬ。』

といふやうなことで、貧乏の苦しまぎれに、見すぼらしい杉苗をあの街道筋と山內一帶に植て獻納したのだつな。

川越の貝樣なら、お芋でも植さうなものだが……。

慶長元年から慶安元年まで二十餘年の苦心で植たのです。

その延長は、東照宮附近から今市に出て、三方に別れ、東沼街道は三里十五丁、宇都宮街道、例幣街道は、各々二里十六丁、まさに天下の偉觀です。

當時はヒヨロ／＼の貧弱な苗でいかにも獻納者の懷工合を語つてゐるやうだつた杉の若木が、今では日光の輪奐美に、うるはしい調和を見せて、寄進元の頭の良さを示してゐる。

『隨分苦しい思ひをして、この杉を植ゑたのであらう。』

今、杉の下を通りながら、お駕籠のなかの對馬守樣、同病相憐れむで、そんなことを考へてゐる。

『昔から日光のためには、貧乏な大名が、みな泣かされて來たのだ――。』

大金の所在を呑むこけ猿の茶壺は、未だに行方が判らない。

困つてゐる柳生藩を見兼ねて、愚樂と越前守の取りなしで、あの壺の茶壺を隨の松の木に引つ懸け一夜のうちに上屋敷の間へ、この日光に必要なだけの入費を埋めて置いて柳生を助けた。

言はば、吉宗公のポケットマネーで、やつとかうして道中に出て來られたのですから、對馬守さま內心面白くないことおびたゞしい。

それにつけても、こけ猿はいま何處にある？

思ふのは、このことばかりです。

殿樣の身代りに眞劍勝負に立合つたばかりに、すんでのことで峰丹波の一刀を浴びるところだつた田丸主水正、今は騎馬で、この行列に加はつてゐます。

森永ドライミルク

からくじなし大當り

問題
○印に文字を入れ橫に讀んで、代表的母乳代用品兼粉乳の名前にして下さい

○	ル	○	イ	○	ド
う	い	ル	ち	く	な
れ	の	ク	ば	に	た
る	な	と	ん	川	に
粉	い	し	よ	ら	で
乳	よ	て	い	れ	も

回答用紙
罐內封入の「品質保證マーク」の裏面を使ふこと（マークの色に御注意）
靑色マーク（一ポンド入 中罐內封入）…一枚で一口
黃色マーク（二ポンド入 大罐內封入）…一枚で三口に有效
赤色マーク（半ポンド入 小罐內封入）…だけは二枚で一口
赤色マークだけは二枚づゝまとめて送る事
一人で何口でも御應募が出來ます

「品質保證マーク」の裏面に書き方
1 右の問題の答（粉乳の名だけ）
2 特等・一等・二等のお望みの景品名一つづゝ（計三つ）
3 現住所氏名
4 この廣告を見た新聞名

出し方 必ず封書（三錢切手）のこと
送り先 東京市芝區田町 森永煉乳株式會社 懸賞係
〆切 九月三十日（當日の消印有效 新聞紙上に發表）

森永煉乳株式會社 品質保證

特等 四百名（左の中お望みの一つ贈呈）
コロムビア蓄音器 一台
白木屋特製 女物本場大島紬絣 一反
〃 女物本場結城 一反
〃 訪問着 一揃
〃 絹布夜具 一組
山葉オルガン 一台

一等 千六百名（お望みの一つ贈呈）
白米（內地米四斗入） 二俵
服部時計店特製 婦人用金側腕時計（十八金） 一個
〃 婦人用寶石入指輪（十八金） 一個
三越特製 西陣御召 一反
〃 綸羽織 一揃
〃 小紋錦紗 一反
〃 子供用高級自轉車 一台

二等 八千名（お望みの一つ贈呈）
三越特製 旅行用化粧道具入 一個
〃 旅行ハンドバック 一個
〃 プレザン小紋錦紗 一反
〃 玩具高級自轉車 一台
〃 女物銘仙反物 一反
〃 銘仙夜具地 一疋
〃 銘仙座蒲團地 一組
〃 高級毛布 一枚

選外 洩れなく 森永ミルクキヤラメル（拾錢函）進呈

京城府民館地鎭祭 京城府では太平通府民館敷地で、十四日午後一時から地鎭祭を行つた、京城神社々掌が祭主となり府尹、知事その他多數が參列した

檀君は素盞鳴尊?
内鮮を結ぶの神
春川郡牛頭山の遺跡を 聖地として神社建立計畫

【春川】江原道春川郡新北面の牛頭山は古來曾尸茂梨(ソーモリ或はソシルモリ)と稱して素盞鳴尊の『御渡來顯著之處』の遺趾とされてゐるが學者の說が區々で斷定的な考證が得られず、道民有志は非常に遺憾として種々調査を進めてゐたところ、明治二年記錄の八坂神社の祖記錄上卷の一部に「朝鮮開國の始祖檀君は素盞鳴尊にて坐すとなん云へり」と記されてゐることを發見した そこで、山中、朴、李等の各道評議員は大いに喜び牛頭山の聖地を淨化して神社を建立し、內鮮融和に資したいと十四日警務局に調證してきた

三百五十餘名の女工中毒

【東京電話】岡島縣福田町富紡會社女工寄宿舍では十三日夕食で鰯およびキャベツの煮付けをつけた食事をなし二時間ののち三百五十三名の女工が猛烈な苦悶を訴へ、中六十三名は病院に收容したがその中二十名は非常な重態である、原因は鰯の中毒らしくこれがため同工場は十四日臨時休業した

この長雨つゞきに 交換孃涙の奮鬪
窓はすつかり閉め切られ 通話は恐ろしい程激增す

さつぱりしない近頃のお天氣=たださへ頭も狂ひさうな鬱陶しさが續く、さして廣くない京城中央電話局の一室にぎつしりつまつた交換孃、今は濕氣を防ぐ爲め窓も閉め切つてムシムシする中にせつせと働く娘さんたちである。

×—×

ひところでも電話の呼び數は內地の度數制施行の三倍の多忙なのに、この雨で外出がうるさくて電話が唯一の連絡機關となつた爲め呼數もグツと增したのだ、交換孃が一日の仕事を終へてコムパクトをとりだし「まあこんなによごれてゐるわ……」といつた、汗の悲鳴。

×—×

『お多福弱り附お間拔け』『つんぼ』ちよつとの事でも惡口の暴風雨をうける交換孃、不平も不滿も加入者への奉仕にだまつてうける、

×—×

雨の日の交換孃は、勇敢にラツシユ

拉致された鐵道局員 生存の見込み
その後の消息を探査

外蒙騎兵に拉致された鐵道局ハルビン駐在員中川道愛之助氏の消息に就て十四日左の如く吉田鐵道局長あて入電があつた

(一) 滿洲哈爾賓事務所長十三日午後二時發=十三日當地(ハルビン)領事館に到着した電報によると八月六日バイル湖附近で外蒙騎兵に拉致されたと稱する一行の中日本人二名、滿洲人三名、露國人一名は十日カンシユルテン南方十粁の地で發見救助され殘り日本人二名、滿洲人一名も生存の見込みで搜査中である、救助された人員は十三日滿洲里に着する見込みである

(二) 海拉爾領事館十三日午後六時發=目下右に關し其後折角搜查中であるが、一行中邦人一名(松平某)及滿人四名無事發見されたのみでその他の消息はなほ不明である

植田將軍の目に にじむ嬉し淚
獻金の美談を見て

半島の空を護れと銃後の熱誠凝つた朝鮮防空器材費獻金は總額二十九萬五千百八十七圓九十四錢に達し近く卅萬圓を突破する勢を示してゐるが、最近愛國部に寄せられた獻金美談としては全北順天公立小學校兒童の國防獻金で一錢二錢の獻金で計廿七圓八十三錢五十七錢を獻金したほか、鎭南浦永興尋常小學校五年生植田律子、四年生の岡本亭子さんといふ兩小學生が夏季休暇を利用して、飯茶碗などを行商して得た金一圓を南鮮水害寄附金に寄託したなど着任早々に人情將軍植田軍司令官の目頭を熱くさせてゐる

來月來鮮の スミス氏

米國で有名な飛行家ジョン・パット・スミス氏は朝鮮及滿洲國に飛行する材料蒐集のため十日東京經由で大阪、九州方面を巡遊し大連から奉天、新京、ハルビンを經て九月九日京城着三泊して十二日內地に向ふ筈であるが、同氏は卅九

誇る豪華な列車
さらに食堂車五輛を作る

國際鐵道にふさはしく豪華を極めた食堂車五輛は今年十一月から明春一月にかけ全部の竣工を見る豫定で、一輛の製作費四萬圓を投じ、冷房裝置は勿論、特に喫煙室を設け椅子、テーブルに至る迄クラシックな朝・カラー趣味なこつたものを設備する計畫で豪華な展望車と共に鮮鐵の一名物とならう

郭家店西方 匪賊襲ふ
十三名を斃す

【新京十三日發聯】十三日午後零時三十分頃關東軍鐵路附近郭家店西方三那里水泉附近に吉屋部、平東の合流匪約百八十名襲來せりとの急報に接したる守備隊では直ちに白要陸戰少尉以下三十八名出動これと交戰の結果賊は死體十三を遺棄して逃走した、我が方の損傷は東長平上等兵戰死富原新吾一等兵重傷を負ふた

鎭南浦に 金庫破り入り込む

【鎭南浦特電】鎭南浦にある合資會社青木組事務所へ十四日午前一時頃から五時までに何ものかしのび入り、備へ付けの大型金庫二個を破り、書類をとりちらしてゐることを翌朝發見、幸ひ現金はやすまれてゐないが鎭南浦署は金庫破りの出現とばかりに犯人嚴探中

海水浴に ペルメル

麻雀パクチ

十四日午前二時頃京城府鐘路一六九麻雀同友俱樂部內で同家主人林炳恒(五七)同昌同强蜜洞三二七朴允緒(四四)同鍾路洞一四七尹泳榮(六一)同內資洞一三四吳銀行員安福榮(四七)同玉仁洞七五趙基豊(四三)同昌成洞九八金應年(四一)外四名が二組に分れ麻雀賭博開帳中を鍾路署員に檢擧された

"肉體の神秘" 不良映畫を公開發覺

山梨縣生れ京城西大門町二丁目西大門旅館內、長田正實(三〇)は京畿線新築鐵道俱樂部で『肉體の神秘』と題して映畫會を開いたが、同映畫は徒らに性慾を煽る下劣極まる物を當局の目をかすめてゐる事を探興堂で發見し鍾路署に問ひ合せて來たが同人は、全鮮各地の鐵道沿線新開地等で同樣手段で當局の目をぬすんで、勝手な『フイルム』を使用してゐるもので、鍾路署で巡遍せる署に問ひ合せ調査の上嚴重なる處分に附す可く內査を進めてゐるが使用されてゐる『フイルム』は內地の某所から連絡して入手したもので全國的に配付してゐるものと見られてゐる

また謎解け切れぬ 染血の愛の巢
犯人は顏知りの男と見らる 釜山若妻殺し事件

【釜山電話】若妻殺しは既に三日を經過したが依然として其の筋の努力は酬いられず未だ解決の曙を握るまでに至らぬが搜査の手は漸次擴がり又被害者が釜山高等女學校に在學した時代よりの交友方面と一昨年久保田君と同棲してより多數の友達關係との二組に分ちて身邊搜查をし、一面十三日午前兇行が演ぜられた當時、附近の路上に居たと思はれる大新町一六二番地尹和根(一九)ほか一名を參考取調のため喚問し、更に午前は久保田夫婦と麻雀友人として同家に出入してゐた若い女性二名を召喚し植松部長が取調べを行ひ岩田司法主任は再度兇行現場に赴いて

被害者の夫を取調べた事件は物盜か兩痴說か何れか近日中に判明するものと其の筋では確信してゐる、なほ兩痴說が有力視される理由としては絞殺死體となつて發見された際被害者の兩手に生前のまゝエンゲージリングと十八金寶石入りの指輪が殘されてゐた、兇行の隣居室へは何等の物音も叫聲も洩れず、格鬪の形跡が認められず、頭髮も亂れて居なかつた點にあつて、犯人が悠然と死體を床下へ隱蔽し犯跡を巧に晦まして逃走した點は、被害者と豫て顏知りの內地人であつて無理心中の片割れではないかとの推定が根然有力になつた、また一面では被害者千惠野さんは久保田氏と猛烈なる戀愛の上新婚生活へ入り、雙方の兩親を振り切つて大新町に愛の巢を營んだもので、釜山高女に在學時代より勝氣で知られ、二人の間は睦まじいものであつたが昨年十月より二ケ月間久保田氏が盲腸炎にて草梁町鐵道病院に入院してゐた事があり、その間複雜な事情が醸されたのではないかと取沙汰されてゐる

第二次風水害
大渚面また水浸し 全南北各河川も增水

十四日警務局着電によれば、全南北慶南は十二日來の降雨で洛東江はじめ諸川增水し洛東江は、三浪津で六メートル龜浦で四メートル三の水位となつた、從つて慶南金海郡大渚面は過般の大水害により決潰した箇所より浸水して面內五百戶は又も水浸となつたが避難民の數暇は徹底し前回の如き被害を見なかつた、しかし全道的には死者三名負傷者十名、家屋の倒潰三十九戶、浸水六百二十一戶道路堤岸堤防等の流失二十六ケ所、船舶の流失破損三十八艘に達した、また、全南は死者一名、負傷者八名家屋の流失全半潰二百七戶、浸水百二戶船舶の流失全半潰二十三艘であつて全北では高敞郡において十三日消防三十名出動堤防二ケ所切斷等をなした

國境守備隊檢閱

九年度第三期檢閱のため松田第一守備隊長は十五日江界を出發管下隊邑中江鎭、慈城、滿浦鎭、通溝の各守備隊を檢閱して二十三日滿浦から歸任引續き二十四日から江界守備隊も檢閱の筈

奉天を迎へる 半島水泳陣
必勝を期す

全京城對全奉天の第五回水上競技定期對抗戰は十九日(日)午後一時から京城運動場プールで開催されるが、全京城選手は左の通り決定、目下猛練習を行つてゐる、なほ本年度は兩軍とも二勝二敗のあとを受けた第五回目の決勝に相當する、最近半島の水上競技界は最近度の記錄革新を行つてゐるから滿洲の猛者と對抗して華々しい水の爭鬪が見られるだらう

▲監督早稻田英雄▲主將島本長一▲選手武村(鐵道)、遊見、高橋、小林(京中)、清島(鐵道)中專(同)武田(京中)、伊藤(京中)孫晌(同)井上(京電)、岡崎(鐵道)、田(龍中)田丁、沖田、宮木、赤司(共に龍中)

警察の顏知りに ちよいと無錢飲食

毛色の變つた無錢飲食、十三日午後十一時頃京城新町食堂より本町晝錦洞一三五趙承鎬(二〇)が寶樂町某遊興館四圓五十錢の支拂ひが出來ず本町署につき出されたが金は無く警察に訴へて何んとかして遊びたいと思つたが知りべがないのでその手段に無錢飲食を選んだものといつてゐる

イブセン鉛筆

三越食料品部發賣 到る處で大評判 京城もなか 御進物用 個人向 京城本町 電話本局九四五 ちんや

大孤山方面に 同胞移民が欲しい
約五百家族くらゐの 岡本領事らの視察談

【東安電話】岡本領事、前田警察署長は鴨綠江下流大東溝大孤山方面の視察を終へて歸任したが、左の如く語つた

道路も立派になつたし警備狀態も完全になつたので匪賊のかげもない、殊に大孤山は東亞勸業の手で千五百町步の土地を購入し近く水田耕作に取りかゝることになつてゐるが、これがため約五百家族の朝鮮人移民を要するから至急總督府と交涉して纒めるつもりだ、これが實現すればその保護のため警察官の增員もせねばならないが何れにしても該地方は將來大發展を見るであらう

命とりの食物 續々發見す
龍山署が一齊檢査

龍山署衞生係では何時崩れるとも知れぬ變調なお天氣の影響を受け最近赤痢、腸チフス等消化器傳染病が流行してゐるので十三日管內各食料品店、飲食店の一齊取締を行つたが菓子、氷店、ビール、サイダー、ラムネ、食パン中にはチヨコレートなどの菓子類に至るまで腐敗したものを續々と發見し北數百件點に達してゐる、これは直ちに營業停止處分に附し本町署へ全部報告したが腐敗物を販賣してゐる不良店には嚴重處分すると

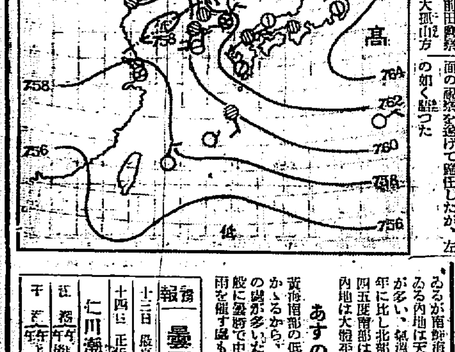

あすの天氣 (15)

十四日概況

高氣壓の中部は八丈島附近にあり七六四粍を示し朝鮮滿洲も此圏內にある、低氣壓は黃海南部に七五八粍の小さなものがあり不連續線を伴つてゐる、天氣は滿洲は晴の處多く、朝鮮は一般に曇勝で中部は雨模様となつてゐるが南鮮海峽沿岸では晴れてゐる內地は天氣恢復して晴の處が多い、氣溫は一般に冷涼で平年に比し北部は三四度、中部は四五度南部は一二度何れも低く內地は大體平年並である

あすの豫想

黃海南部の低氣壓は本日半島にかゝるから、中部以南は雨模樣の處が多いだらう明日も未だ一般に曇勝で中部以南では時々小雨を催す處もあるだらう

測候所報 曇雨模様

十三日 最高 三一・二(度)
十四日 正午 二〇・〇(度)
仁川潮時(十五日) 干 午前 午後 滿 午前 午後

全國中等野球
市岡臺北を破る

【甲子園電話】第二十回全國中等學校優勝野球大會第二日は十四日甲子園球場で擧行第一次台北商業對市岡中學の試合は審判(球)島津、橋本、松村(壘)四氏審判台北の先攻で九時三分開始今大會最初の補回戰に入り結局三A對二で市岡辛勝

市岡	0	2	0	0	0	0	0	0	0	0	1A	3A
臺北(先)	0	0	0	0	0	0	1	1	0	0	0	2

市岡 野村村部山田井口倉 牧中南岡政椿源川崧 641382957
臺北 藤開川丸福坂好宅森 稻吉深見今長三三小 825746319
審判(球)高田、(壘)島田、校本、松村

鳥取勢勝つ

京都	0	0	1	0	0	0	0	0	0	1
鳥取(先)	2	0	1	0	0	0	0	0	0	3

京都 出中路口村野田笹子 北田宮山澤中吉小金 896213547
鳥取 田村岸井潮田潮田谷 磯稲小嶋成木渡末小 78436 1.9 2 5 9.1

御進物に 龜屋の洋生ケーキ

卸小賣 ネクタイ專門 京城本町二 吉本支店 電二九七二番

投網釣具
麻糸製五分目二寸八圓…四分三寸十圓
四本ツキ釣竿 三十錢ヨリ
其他 綿糸 釣針 カスミ網
京城永樂町二丁目
漁網漁具卸商 吉備商會

コロムビアレコード
刹根の舟唄 松平晃 高橋掬太郎作詩 古賀政男作曲 奥山貞吉編曲
若き夢 松平晃
キャムプの夢 松平晃
酒くめど 松平晃
ホ、ほんとに 豆千代
戀の舟唄 上野郁夫
和樂踊り 藤本二三吉 赤坂小梅 伊藤久男
昭和盆踊 久保田宵二作詩 大村能章作曲 藤本二三吉 小唄勝太郎 中野忠晴

つめたくて じやうになる 飲もの
カルピス
赤紙包一圓・二人一本一ケ月

食堂
當ビル地下室食堂經營希望者は來談あれ
京城南大門通日華ビル 朝鮮本館所

ゆびくすり
ゆび一切其外切傷腫物火傷、痔疾等の良藥
定價 十五錢 卅五錢 五十錢
本舖 大阪市東區五町二丁目 中井馬藥房
御買求の節本舖の商標に御注意

家庭用 ガスランプ KND
大阪市西區サツマ堀北 近藤瓦斯商店 案內進呈

評判の美味 花らつきよう 朝夕の食卓に 各食料品店 酒店にあり

賛化病院 京城府明治町一丁目 電話本局二四二番
內科 小兒科 入院隨意 普通病室 傳染病室 完備
醫學博士 古城憲治

暑中
御贈答用として 皆樣から喜ばれる 最適品!
美味滋養 純良白葡萄酒 白玉ホワイトワイン
京城市內に限り お買上壹本每に喜樂館入場切符一枚進呈

山葉ピアノ オルガン 京城本町 山口樂器店

本日は虫下しデー 皆さんマクニンを服みませう
錠劑 ゼリ 糖衣錠

酒井婦人病院 京城府永樂町二丁目
入院隨意 院長 酒井一郎 副院長 七島赤道

りん病 効め速き リベール
內服數時間後に青き尿を出し尿道の淋菌死滅し放尿と共に排泄す因て「うみ」去り痛み忽ち消散す
大阪 竹村製劑所

耳鼻咽喉科 醫學博士 上田卓八
病室完備
京城府北米倉町九三

トップコースター 商工省推定 優良國產品
福岡精工所

夢のキヤムプ
ファイアに更けゆく村
楽しラヂオ體操の朝！
京日キヤムプ村・第2信

【松濤園にて大野特派員】和かな京日テント村の夜は明けて第二日目を迎へた午前五時半、村一杯にベルの音が響き渡ると、各テントからは一せいに村人が村役場前に集まつて来る、そしてラウドスピーカーを流れて来る朗らかなメロディーに乗つてラヂオ體操だ、終つて和々代耕和の挨拶に國旗を掲揚、朝の行事を終る

◇……◇

浜岸には夏網の用意が出来たとの知らせに村人たちは手に手にザル、バケツを持つて駈けつけロイサ〳〵のかけ聲に地曳網をひく、躍る銀鱗！ワッと歓聲、二回の漁獲は百数十名の村人達の今日一日分の副菜に充分だ

◇……◇

村人達はもう馴れ合つて和やかである、既に子供達は村役場前に集まつて遊戯などやつてゐる ラヂオやレコードに興じあきると海に飛んで行く

◇……◇

賑かに二日目は暮れるとたのしいキヤンプ、ファイアだ！折柄来村中の時習本社長の朗読の辭に子供さんたちの童謡や色々な隠し藝が次から次へと演ぜられ、これに御出に避暑の人々も交つて賑やかに朗らかに第二日は更けて行く

夏の皮膚につきやすい黴菌の話
【その三】瀬戸病院長 瀬戸潔先生の談

豫防及治療法
—A—

豫防法の第一は何病氣に限らず全部健康状態の良好な事である。殊に夏は暴飲暴食が大病の原因になるから注意する事

全身病特に糖尿病腎臓炎のある人肝臓の病氣のある人等は物にかぶれ易く且痒い發疹が皮膚に出るため搔くから種々の病菌が侵入する機會が多く前述の通り黴菌に對する抵抗力が弱いからかゝり易く悪くなり易いし治り難い

—B—
日光浴をする事

日光に常に浴して居る人戸外の運動、戸外の勞働に從事する連中は黴菌に對する抵抗力が多いから假令化膿する事少く化膿しても容易に全快する、反對に室内にのみ居る人々銀行會社の事務員或種の官吏諸君の如きは化膿菌に對して弱く化膿し易く全快し難い其兩者の差は意想外に大なるものであるから常々日光浴する様に特に小兒婦人の方々にお進めする

—C—
清潔にする事の誤り

素人諸君も化膿菌の恐るべきは御存知であるので清潔にして置けば化膿しないとはよく云はるゝが全て病的皮膚の清潔法は左程簡單に濟みませぬ、素人の方の清潔法は石鹼で洗ふ事、健康の皮膚はそれで宜しいが、病的な皮膚には却て有害である、創傷があつたり化膿した處があつたりしたら、決して石鹼で洗ふてはいけない。昔の人で傷から水が入ると云ふて甚だ洗はなかつたものである。支那や朝鮮では風が入ると云ふてるが即ち細菌の感染を恐れるのである。要するに病的皮膚は勿論乳幼兒の皮膚の如き軟弱の皮膚を石鹼で洗ふのは不可なり

紙上病院

便通のたびに脱肛する兒 緩下劑を用ひなさい

【問】今年五歳になる男子ですが昭和七年六月下痢をする時分に便通の時肛門が出て（脱肛？）押入れなければ入りませんでした、それが今まで便通の度毎に現はれて困ります便通の時イキまない様にと言つても子供は仲々聞かず便通の後すぐ子供が立つとそれが自分でも入るのです、これを放任して置くと將來痔病になる心配はないでせうか又治療法を御教へ下さいませ（恵）

答—野崎博士 小兒に於て頑固なる下痢殊に赤痢、大腸カタル等の後に往々脱肛乃至直腸脱を起す事があります、大抵は暫時で治るものですが貴方の御兒様のは餘程ひどいのでせう。便秘しない様に食事を氣をつけ、緩下劑を用ひて軟便にすると除りイキまないでよいかも知れません。其他脱肛帯等もありますが結局高度のものは外科的處置を受けるより仕方がないかも知れません

母乳を吐く 心配せずに與へなさい

【問】生後三ヶ月の母乳榮養兒よく乳を吐きます、乳に粘液のまじつたようなものや水みたいな物に渡分消化された乳がたゞにある物等吐きます（出生時よりよく吐きます）授乳は時間は三時間置に夜分は時を定めず二回位あたへます、肥つてゐて機嫌もたいして悪くありませんが泣く間はよく眠りません便も一日一回位ですわかもと、ビオフエルミン等時々與へます、母乳は多い方ではありませんが只今のところ十分と思ひます、手當をお敎へ下さい（一讀者）

答—野崎博士 天然榮養兒では生後三、四ヶ月頃過飲の爲吐乳する事が多い様ですが機嫌良く肥つて行けば乳を控目に與へて放置しても差支へないで居う

腋臭と口臭

【問】三十歳の女ですが十五六歳の頃よりわきがと口が臭くて誠に困り居ります。よき方法お敎へ下さいお願ひいたします（まつ子）

答—瀬戸病院長 腋臭は種々の療法がありますが、最も簡單なのは腋下を毎日石鹼でよく洗ふて制汗劑をなすりつけて置く事がよい

口の臭いのは種々の原因があるから其原因を除く事だ、最も多いのは虫歯などがあれば夫を治療する事、含嗽劑としては種々雑多なものが用ひられるがミルラ丁謨過酸化水素、薄荷水等が最も一般的のものでせう

不快なニキビ

【問】私は本年十九歳の者ですが二、三年前よりニキビ、ふき出物になやまされ、又そのあとが非常に見にくいのですその關係ですか色も非常にドス黒いので困つてます、療法をお知らせ下さい（M生）

答—瀬戸病院長 ニキビは從來再三再四本紙で或は詳細に申上げましたが仲々全治し難い病氣であります先づ便通をよくつけ餘り濃厚な食物を取らず運動をよくして身體の新陳代謝に氣をつけ局部的には藥局からクンメルフエルドの洗顔水を買ふて朝夕つけて御覧なさい

二三ケ月目に少しの月經

【問】當年二十五歳の女ですが毎月の月經が五六年前より月々なくて三ヶ月目位になつて有ります、して平常大變頭にふけが出て無い程出ますので困つて居ります何か良き藥が御座いましたら御知らせ下さい（久子）

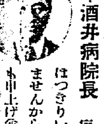

答—酒井病院長 病状がはつきりいたしませんから何とも申上げ兼ねますが貴女は子宮か卵巣か發育不全ではありませんか、發育不全ですとのぼせて頭がかゆくなる事があります。一度婦人科の専門醫に診てもらつた上、夫れ々適的に治療なさる必要がありませう

トマトの榮養

トマトは、その九三%以上も水分で僅かに蛋白質一%、脂肪〇、二%、含水炭素四%でカロリーは一〇〇瓦からせいぜい約二三カロリーより出ませんが、私共の身體に缺いてはならぬビタミンのA、B、Cを豐富に持つてゐますし、脂肪を分解する酸もかなり澤山にあります、水分が多いので利尿作用が著しく、血液を清淨にするものです

小さな傷の血止め

登山や海水浴などの場合小さな傷を負ふた場合血止めとして簡單な方法に次のやうな方法が行はれます即ち道の傍や藪の蓬や草の葉を採んで汁をつけるか汁を搾つて採んだ汁も良く海岸の場合は海水で洗ひ擦して置くと痛みますが膿を持ちません然なら更に良し茨の葉に鹽をつけて揉んだ汁も良く江南草（はぶさう）の葉に鹽をつけて揉んだ汁も血止めに良いと云はれて居ります

籐椅子の手入れ かうしてごらんなさい

手垢などで汚れた籐椅子の手入れにはまづ輕石粉を水に溶いてブラッシユにつけ、汚れをすつかり洗ひ落し、二三時間風通しのよい所で乾かします、次に艶出しのためラックをアルコールで溶いて乾いてからアーストテンをムラなく塗り生乾きのうちに輕くふきとつて二、三時間乾かしラックを塗ります

昇段大手合棋譜（一）
トーナメント
三段 増淵たつ子
先 初段 鈴木憲章

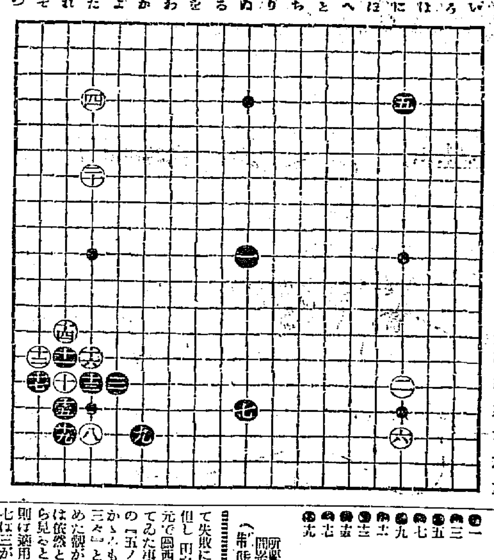

（分）

●一	ぬ十		○二	に十五	2
●三	よ十三	2	○四	た四	2
●五	に四	1	○六	に十三	3
●七	ぬ十六	2	○八	た十七	4
●九	か十三	1	○十	れ十五	
●十一	れ十四	3	○十二	そ十四	
●十三	た十五		○十四	れ十六	7
●十五	れ十六		○十六	た十四	
●十七	そ十五		○十八	ツグ	
●十九	れ十七		○二十	た十七	5

（一分以内は切捨）
所要時間（白〇、二三分 黒〇、〇九分）
（制限時間各七時間）

對局者の言葉

（黒）一の天元は近時屡々試みられる進向で、碁翔け試みにこを多く踏襲して見ました
（黒）三の『五の五』も天元と同じ意味から打つて見た譯です
（黒）七を一路右へ寄せるものかはつきり分りません
（白）八と直ぐ入つたのもどんなものでしたか
（黒）十三で十四にノビるのは白十三と突張られるので——
（白）十四は普通十五と引き、黒十四白『そ十三』黒『れ十二』の時白二十と打つ方がよかつた

戰の跡

●黒一の天元は春季大手合に於いて、久保松六段の率ゐる關西組が翔せずしてか、打合せの上か、第一回戰からの一様の試みで、木谷はその中の一局である、然し今後は、いざ知らず、今期の天元は一應失敗に終つたものといつてよい但し同年三段だけ矢張り此の天元で關西組のために一人氣を吐いてゐた事は特筆に値ひする●黒三の『五ノ五』も木谷六段の新譜にかゝるものであるが、呉五段の『三々』と共に近來稍くその影を潜めた觀がある、新布石でも『黒』は依然として重用されてゐる點から見ると、棋道にも自然淘汰の法則は適用されるものと見える●黒七は三が『五ノ五』だけに、その進みを受けて一路右の『り十六』に寄せるのも考へられる、其時白八に入るのは黒九で斷に劣るから白は『よ十七』の方に入る様になるのであらう○白十四は對局者のことばの如く十五に引く方に賛成したい、譜は黒十七と當てられて白十八のツギが此が損である●黒十九は少しく味は悪いが、白二十までよい加減の分れであらう

〃路傍〃 パ社新映畫
シルビア・シドニー主演 マリオン・ゲリング監督
物語は愛の苦難行

【お蝶夫人】『ジエニーの一生』『舗道』と同じく、マリオン・ゲーリング監督とシルビア・シドニーのコンビ作品、全八卷

▲▲▲

田舎まはりのテキヤが一人の田舎娘の純愛を掠んだが、そのことから二人の愛は始められ、別れてまた逢ひ、逢つてまた別れ、諸所を轉々としながらも宿命的な愛の苦難の道をゆくといふ物語

▲▲▲

ウイリアム・R・リプマンの小説を、原作者とヴインセント・ローレンス（赤新聞、夜明来る女）ラング・バートス（ジエニーの一生）等が共同脚色した

▲▲▲

シルビア・シドニーの相手役は『ジキル博士とハイド』『恐怖ネロ』近く来る『生活の設計』のフレドリツク・マーチ、それに『暴風の處女』のジヤツク・ラルーも出てゐる、カメラは『ジエニーの一生』のレオン・シヤムロイ

▲▲▲

パラマウント秋の陣のトツプを承る一篇である（九月第一週封切豫定、寫眞はシルビア・シドニーとフレドリツク・マーチ）

メーキ・アツプの變遷

メトロ・ゴールドウイン・メーヤーで過去十年間一日の如くメーキ・アツプ部に働らき續けて今では部長をしてゐるジヤツク・ドーンさんは映畫スターのメーキ・アツプ變遷に就て次の様な意見を述べてゐる。

何しろロンチヤニーの紹介でメトロに入つてからノーマ・シヤラー、ジヨン・クロフオード、グレタ・ガルボ、ジーン・ハーロウなど一流のスターは皆ロシンさんの手にかゝつてゐるのだから大したものである

▽——

以前はスターといへばスクリーンできれいに見える者だけを選んだものだが今は演技の方に重きを置くやうになつた、メーキアツプの秘策もこゝにあります

▽——

一般に最近スターは以前ほどきれいでないといふがそんなことはありません。唯美の標準が人形の様な美しさから個性美、性格美に移つて来たといふだけであります

▽——

顔の輪廓を變へて了ふだけに進歩してゐるのですからスターにしても唯自然から賦與された美だけを身上とする時代は去つたと思ひます、メーキ・アツプといへば以前は單に撮影の手助けに過ぎなかつたものが今日では立派に一個の藝術となつて居ります

メーキ・アツプは現在では既に

伏見直江 映畫界へ復歸

日活を去つて後久しく劇壇に立ち地方巡業の旅を續けつゝあつた劇團組創伏見直江はこの程、池永太楽神藝社長と何見の結果、正式に同社専屬として久し振りにカメラの前に立つ事になつた、復歸第一回主演作品は九月早々クランク開始の豫定で、山上伊太郎氏がシナリオを執筆することになり、東上打合せ中である

澤村兄妹來る 國太郎と貞子
十五、六兩日 喜樂館で挨拶

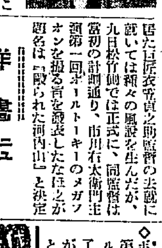

鮮滿挨拶旅行の途にある日活時代劇俳優澤村國太郎（『丹下左膳』でけ我の忍れん坊に扮してる）とその妹澤村貞子の二氏は、十五日午前七時五十二分京城驛着入城十五、六兩日喜樂館夜興行の舞臺からフアンへ挨拶することになつた、澤村貞子は特に『柳の雨』と『別れ煙草』を踊ることになつてゐる（寫眞はスクリン姿の澤村國太郎）

問題の衣笠 右太トーキーを
◇『毆られた河内山』と決定

引拔運動の渦を逃れて姿を隠して居た巨匠衣笠貞之助監督の去就に就いては種々の風説を生んだが、九日松竹側では正式に、同監督は當初の計劃通り、市川右太衛門主演第一回ボールトーキーのメガフオンを揮る旨を發表したが其の題名は『毆られた河内山』と決定

洋畫ニュース

◇『若きハイデルベルヒ』ビールとり緑の木茂る古都の思ひ出と決鬪の學生々活、ネツカーのほとりに描くウフア映畫『若きハイデルベルヒ』はシベリア經由、魚上十三日京城驛着、東和商事に入荷することになつた、ベテイ・パートン・ウイリー・フオルストの主演である

◇ボール・ムニの次回作『彼の第六感』で好演技を見せたボール・ムニは『國境街』の撮影終了後刑事同伴ロシアに旅行したが歸米後現代のロシアをテーマとした映畫製作の希望を洩らしたので『ワーナー・ナショナル社脚本部が總掛りで物色の結果アイヴイングの『ボハンク』とMA・ムスマーノの『ジヤン・ヴオルカニーク』の兩小説から脚色したロシア炭坑物語『黒地獄』（ブラツク・ヘル）を撮影と決定

◇この秋は、西洋映畫は未曾有の大物ぞろひ、邦畫陣もなかくにフアンの心をそそるものがある

◇さて、このシーズンの勝利者の榮冠を得るものは、どの映畫、何れの製作會社か

◇われらは、牛島映畫界を挙げてアツと叫ばせるやうな壯擧をシネマ樂者に期待したいのだが…

南鮮水害義捐
十一日正午京城朝鮮社會事業協會受取分

▲一圓工兵第二十八大隊大野久市▲非理團京城御成町矢高旅館店員女中一同▲五圓間旭町一丁目吹出ダサノ▲百圓間漸江通六丁目阿部惣助▲二圓間大和町一丁目中村富吉▲八圓中山總次郎神田宜尚、神田豐子、山田四夜、堺富吉、上田榮一、川地一夫李鴻俊（各一圓八十錢）▲二圓楊鶴岡吉一（各五十錢四人）▲三十錢伊藤▲二圓揃本漢代子、播本湧子（各一圓二人）▲八千圓本町一丁目大和軒上田精總▲千圓竹添町一、七五朝鮮金融組合聯合會▲三圓武南渡網漁業組合職東洋拓殖株式會社▲五圓京城本町一丁目花月食堂本店▲二十圓京城黄金町一丁目花月食堂本店從業員一同▲六圓平北宣川鐵道官舍、丸眞運送部（各三圓二人）▲六圓金貞信、朴炳華、馬正月（各二圓三人）▲十六圓谷口貿社、朴花妍林福鉉、宇田晋勝、米村政次郎、趙城富緑子、金容南、金玉順、郭錦順、李紅桃、金カナリヤ、勝子、静子、李春子、文子（各一圓十六人）▲五圓金承鎬錦、湊敦三、鳥光烈、田文均、金惠基、高山田房（各五十錢十人）▲二圓十錢平北宣川公立普通學校五、六年生▲五圓新興社▲三圓六十六錢平北宣川普通學校生徒一同▲六十錢金燦植洪錦泰（各三十錢二人）▲十錢平北宣川普通學校李弘彬▲十八圓十三錢水害映畫會收入

累計九萬六千八百九圓七十錢六錢 日計九千二百五十六圓

讀者欄

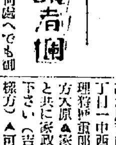

▲十九歳の男子です何處へでも御使ひ下さい眞面目に働きます誰方か保證人あります（本町二七六五番）▲至誠に勤めて居る者夜間を暇何れにてもよろし特に寫字を希望す（二十四男）▲昔、明治と云ふ年號を有する時代があります（知りたい生）▲尺八を御教へて下さい（西大門署）▲内大ベス・スパー・銀三十錢を心あり行方不明心當りの方は御一報を星被願（鐵道官舍五四山下）▲お子様方の勉強相手として下さる方ありませんでせうか（一少女）▲日あたりのよい二間位の部屋でお方ありませんか（京城府内にて一間借る（平康コム」）▲京城府内にタイピスト教習所がありますか（一少女）▲下宿を求ぐ人々が探してるます▲京城府漢江洞七五佐藤とくみ▲府内昌成洞六八番地猶茂方▲出ロ一夫▲京城桐九一西井方濱崎三蔵▲府内黄金町二ノ六一高木勇吉氏方早川勝子▲黄金町七丁目一中西氏方川村▲遞信保險監理科製圖部▲南米倉町一一一安村方大原▲家事の都合上一八の子供と共に家政婦なり御留守居に御使ひ下さい（吉野町一丁目一二七中村様方）▲可愛い子猫が居ます何方かもらつて下さいませ（府内本町一ノ四ル宿木三、濱井佐視）▲私方の（オモニ）を御使ひ下さる方はありませんでせうか（宮本一二六四番）▲尺八を初歩より御指導下さる方はありませんか（京城府治町二丁目三三播田）▲京城近高陽郡纛島面所在の白雲莊は松の木を伐り山に用ひ作つた山を守るが森林の意味はなさない勝手に新木を作つたりする、監督當局の御取締を望む（一讀者）▲乳母車の中古品をおゆづり下さい（京城若草町八三竹島）▲十一日正午京城驛待合室に御立寄下されたお客様御忘れの品保管してございます（本町二丁目海市屋商店新本一五〇番）▲二十九日の櫻町ノ九八五丹株一度直接通知しましたが何處で拾つて来ました私の自轉車は對馬です御希望の品物は幾何でもあります藥草が根か御通知になれば便宜取計ひます、さんきらひの葉は山谷のお盆に團子を包む木の葉です（平北廣寧郡小林面大石島）

今晩のラヂオ
◇第一放送

午後六時（東）名作物語アラデインの不思議なランプ（三）
同六時二〇分（東）コドモの新聞 村岡花子
同六時二五分（名）趣味講座 興の細道を通る（六）尾花澤より最上川まで 石田元季
同七時三〇（東）趣味の話 邑談 十二選（四）演題五十年 畠山 新
同八時五五分（大）一、河内音頭 獨唱と合唱『曾根崎心中』

代表的なら漬は 殖産なら漬 永樂町市場 本舗 田中漬物店

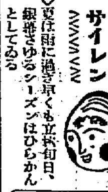

サイレン
夏は雨に過ぎ早くも立秋旬日、銀器さゆるシーズンはひらかんとしてゐる

●夏季の飲酒は愛飲家賞美の中心たる 冷酒 鮮鶴 を御推奨いたします
風味芳香、色澤濃厚 防腐劑無添入の逸品
釀造元 增田屋商店

奏効的確百パーセントの近代的治療器
（御家庭で何人でも御使用出來ます）
專賣特許 改良新式 ラヂオレーヤー
効果宣傳大賣出し 會期—八月三十一日迄
適應症 リウマチス・各種神經痛・婦人諸病 脊髓諸病・慢性中風・動脈硬化 呼吸器諸病・內臟諸病・淋病・痔疾 胃腸の疲れ・惡性皮膚病・脳神經衰弱 毛髮諸症・耳鼻咽喉病・腹痛・腰痛 生殖器諸病・慢性胃腸病・其他一般虚弱者
賣出し中東京發賣元の社員滞在無料實驗に供す
遠隔の御方様へは御申込み次第詳細なる說明書御送り申し上げます
家庭用改良型 特價金三十圓
携帶ヒの方に 商店街一階迄
京城 三越 二階・藥品部

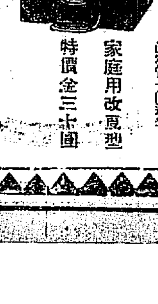

にキカミハ粉歯ルーリク色緑用大袋・十錢

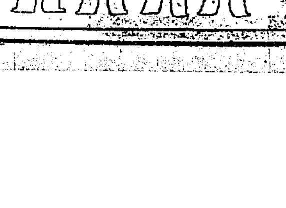

中央館
新興キネマ封切 東亞キネマ……
十四日封切（三日間）……投ずる歡笑と悲涙の二大篇……
アーノルド・フアンク氏原作 爆笑篇 銀界縦走
白銀世界のチビ・ノツポ ワルター・リムル……グツチイ・シンテユーナ氏主演
新興キネマ超特級現代劇 心の波止場
新興キネマ特作時代劇 次郎吉流れ星
小金井勝 淡路千佐子
コンビ 小杉……収田の兄弟

松竹座
松竹直營 黄金町 電本三三
十一日封切！見損ふ可らず……
大人用一小人……
國粹新作……
鱗の八重ちやん
勇タルザン
米國ブリンシパル會社……
ドイツエドフィルム……
死の南極 ロアロア

京龍館
松竹共營……兵営……
十三日より三日間
松竹新興……特作現代劇 双葉
暴の唄 仁義
松竹下加茂特作時代劇 ……
日活……
アルベルト・ベニツ技士撮影……

喜樂館
電本一九 本町一……
十五日より公開 澤村國太郎兄妹の挨拶と舞踊と……
戀はバスに乗つて
愛刀小松五郎
花火
御挨拶 澤村國太郎
舞踊 澤村貞子

浪花館
……十三日封切……
M・G・M……紅塵
今日限りの命
……

京城演藝館
……映畫と實演の夕
殘されし者
御傳馬異聞

朝日座
本町五丁目……
女優合同大歌舞伎
……

大正館
八月十一日より……
松竹……
初陣
天龍下れば
……

夏秋繭協定を控へ 製糸側態度强硬
繭價基準は十二掛前後か
憂慮される蠶糸非常時

本年度の秋蠶繭協定は今月末乃至來月初行はれる豫定であるが、糸價は今春來四百圓臺の低位にあり、米國銀保有策も殆んど好影響なく絲價の前途は全然樂觀を許さない狀態で、この市價安の反映として今年の夏秋蠶掃立て蠶數は前年度より一割二分減となつてをり、これに出廻り減少を誘致せば製糸家側の原料難な拍車をかけられるものとみられる、したがつて繭基協定如何によつては製糸側は原料難から冬期休業の大擴張を必至とされてゐる

目下製糸業者の態度としては秋蠶の生産費は春蠶より約二十圓程度高く特に今年度は天候不順から類節多く生産費は四五十圓高は必至で二百九十圓乃至三百圓見當としてゐる生産費を二百九十圓とし標準生糸十四日出揃引當限四百八十七圓先限四百九十三を標準として掛目を豫想すれば僅に十二掛半となり前年度の三十三掛半に比すれば僅に三分の一强にすぎない狀態で且又春蠶より三掛半安となる

しかして製糸業者側は採算不能の場合は休業擴張止むを得ずの頑硬態度を持してゐるが、かゝる安値は今後の蠶絲對策上本府としても價重に考慮すべく出廻り減による製糸業者の自縛的傾向を緊め十三四掛程度に落付けるべく極力つとめるであらうが、製糸側の讓歩は疑問でこの問題は重視せられる

京城手形交換週報

京城手形交換第二週總計は枚數二〇、四四九枚、金額一二、三八二、三五三圓にして前週に比較すれば枚數四八〇一枚、金額三、六四〇、七四九圓の何れも減少で不祭的變枯れであつた

京城商議役員會

京城商工會議所では十五日午後二時より役員會を開き極浦築港に關する事件につき協議の害

鮮銀總會
四分配當議決 野村監事重任

鮮銀では十四日午前十時より東京に於て第五十回通常株主總會を開き
一、第五十期諸決算案承認の件
二、第五十期利益金分配の件
三、監事一名任期滿了すべきにつき選擧の件
を附議し二議案とも異議なく可決、三號議案は野村益三氏重任、第五十期利益金處分案左のごとし
▲二千百九十六萬二千七百四圓當期總益金▲二千百三萬七千二百八十九圓當期總損金、差引九十二萬五千四百十五圓當期純益金▲二十二萬六千七百九十三圓前期繰越金▲計百十五萬二千二百九圓
内
▲三十五萬圓損失補塡準備金▲五萬圓配當平均準備金▲五萬圓役員賞與及交際費▲三十七萬圓當株配當金（年四分）▲十萬圓新株配當金（年四分）▲二十三萬二千二百九圓後期繰越金

國民政府財政部が 外國銀貨輸入禁止
十四日全國海關に通告

【南京十四日發】國民政府財政部は十四日全國海關に對し、外國銀貨の輸入を禁止すべき旨通知した

銀貨輸入禁止令の内容

【南京十四日】國民政府財政部の銀貨輸入禁止令の内容は左の通り
全國各海關は今後外國銀貨の輸入を禁止すべきものとす、メキシコにおいて鑄造されたメキシコダラー中國内に流通、極東貿易の用途に供されてゐる、日本の銀ドル（一圓銀貨をさした）も同樣視されてゐるが、これ等銀ドルは當該各國において法貨たるの資格を失つた以上、中國貨幣制度統制の必要上これ等銀ドルの輸入を禁止するを要する、更に現在他國において使用されるその他使用補助銀貨も今後中國において流通を許さず但し旅客が携行する少額の銀貨にして銀本位制において兩替することは許すものとす

上期米の全鮮在庫
前年比較一千三百萬圓增加

殖銀調査―本年六月末全鮮主要都市における在庫高は數量四、六七三、三九九個、價格三九、〇七五、九五五圓にして、五月末に比すれば肥料、雜貨、米穀の漸進的な消化によつて數量八八、二七一個金額一、五八二、一二二圓の減少となつてゐるが、前年同期に比すれば數量一、七三一、八二九個、一三、五七一、五三三圓の大膨脹となつてゐるこれは政府買上米在庫及び一般に見越需要旺盛からストック累增にあるを物語つてゐる 各要地別

低利借替資を融通して 市場の安定を企圖
米財長官の銀論者懷柔策

【ワシントン十三日發國通】モーゲンソー財務長官は第四回自由公債十七億三千五百萬弗の低利借替資金を融通して公債市場の安定を圖ると共に、銀論者懷柔の政策を採らんとしてゐるものゝ如くである 尚十一日の記者團との會見に於て發表した大藏當局のステートメントに依れば
一億八千萬弗の通貨を發行しその中八千萬弗は自由銀に對して發行され、尚殘り一億弗は一弗二十九仙の率で國有化さるゝ銀に對し發行さるゝ、右は一オンス五〇、〇一仙で收納すれば十分銀のコストを補償して餘りありとの假定の下にされたもので銀のコストを補償すると共に幣を發行して穩健な通貨膨脹を圖ると共に必要に應じてはその膨脹を二倍迄許可するに足る準備金を保有せんとするものである

落穗

車掖道路反對の旗の下に……を創立總會にもつ朝鮮陸輸は、荷主の手でこの十八日頃創立の豫定▲話を持ち出した運送屋さんが引込んで、今ぢや荷主の面目にかけて新創立と云ふ▲ところが問題の車掖道と傳へられてゐる▲當局では全然口を緘して語らぬが、その前提、運輸委員會を開く事は避け得ぬ由▲總督府では頭から態度を變へてゐないそうである…

營農者の立場から 水組救濟を檢討
朝鮮農會中心に民間側でも

水組救濟整理については産米增殖計畫中止とともに殖林當局では、既に水組實狀調査を行ひ、百九十八組合中の不良水組と目さるゝ六十有條組合につき、根本的更生策を樹て、大體總督府整理策として債務延期、工事改良補助等で救濟の手を伸べる事になり、すでに財務局との間に財源についての折衝を進められてゐるが、この水組救濟について朝鮮農會を中心とする民間地主側でも朝鮮水利組合事業調査會を復活して水組救濟に對する營農者よりの立場から、當局の救濟整理に對して陳情せんとする空氣が動いてきた

大體農林局の水組救濟面に於ける整理は水利組合の會計及債務から割り出されてゐるもので組合員たる營林者側地主自作小作の立場よりする檢討充分であるとは云へない、すなはち組合加盟地主が有力でありさへすれば實際的營農に大きい缺陥をもつにも拘らず組合自體は不良化してゐない、こうした點は救濟に對して不合理があるとみられる

これに對し、朝鮮農會を中心に、この營農者の實際立場を調査する機關設立が計畫され、昭和五年六年に組織せられた朝鮮水利組合調査會をこの際擴充して調査を行はんとするもので、近く具體化を見る事となつてゐる

町田新商相の 取引所改善策
四項目に限定

【東京電話】取引所制度改正案に對する町田新商相の意は向根本問題には觸れず
一、取引員組合を法人とすること
二、支店出張所を公認すること
三、委託者保護の途を講ずること
四、場外取引の取締
の四項に限定する方針に決し近く改正委員を任命する模様である

米穀大會の 開催無意味
内地不參を機に廢止論

恒例米穀大會は、例年一萬圓乃至二萬圓位の經費を投じて全鮮要地輪番で開催することになつて居り今秋は群山で開催の豫定であるが内地側が出席せぬと通告してきたので、延期或は中止說が强硬米穀大會は行無用論が强調されてゐる 大體米穀大會は鮮米事情が内地に知られなかつた時代の産物で今日では旅費や百圓を投じて内地から招待する必要もなく又大會議題も大部分實行にうつされ殘るものは緊急性をかくもので ある、したがつて、たとへ續行するとしてもその方法を變化せしむべきで内地側の出席拒絕を機にこの際米穀大會を中止してはとの與論が有力化してきた

またも濠洲 關稅高率引上げ

【東京電話】濠洲政府は去る二日より綿糸布關稅高率引上げを行つたが之れに對し我が國は今回の關稅引上げは形式上我が國に對する差別待遇ではないが日本綿糸布の對濠洲輸出に殆んど禁止的影響を與へることになるので非公式に抗議する意向を以て居たところ十四日在シドニー村井總領事より外務省に達せる報告によれば濠洲政府ライオンズ首相は議會に於て濠洲政府としては濠洲特産物の顧客國との間に互惠的に何等かの條約を取結ぶ意向がある旨を演說したと、而して外務省當局は右ライオンズ首相の演說に關聯し我國に對しては濠洲政府との間に互惠的條約を締結する用意ある旨を本日公式に說明した

上半期中の 鮮滿財界推移（上）
第五十回株主總會に於ける 加藤鮮銀總裁演述

朝鮮財界の大勢

朝鮮における一般産業の狀態を觀るに、米は昨年の實收高一千八百十九萬石に上り前年に比し百八十四萬石の增收を告げ内地における豐作と相結ひ、米價は軟調を辿り一方なりしも、其後政府の過剩米に對する數次の買上と、鮮の良期貯藏施設等により四月以降米價は漸騰するに至りしを以て、當期中に於ける米の輸移出高は前年より却……上す、之を前年同期に比すれば百二十六萬石の増加を示し居れり。綿は本年の收穫豫想高一千百三十二萬石を算し、前年の實收高に比し九十五萬石の增收を示すと共に綿花は前年の豐作狀況を承け、而も其の相場引續き强含みなりしより取引活況を呈し、蠶繭は市況低落步調により從つて自然出廻りの減少を免れざりしも……

次に鑛業界は當局の産金獎勵施設により金鑛業は頗る旺盛にして其の産額を增加し、一方石炭は景氣の好轉により引續き好調にあり、勞働業界因作の如きは當期中に於て既に四千二百餘件に達し從來曾て見ざる盛況を示しつゝあり。水産界は明太魚、鰯、海苔等の水揚高頗る不振なりしも、鯖は豐漁を告げ、鮮乾魚等の滿洲仕向け增加し、一方滿洲魚肥の相場高により之が移出を刺戟し、斯業は概して好況を呈したり。續て

事業界 の狀況を一瞥するに、當期中新設講設に關する會社は二百六十四、此の資本五千五百七十二萬四にして之を前年同期に比すれば社數に於ては略同じきも、資本に於ては三千五百萬圓の激增を告げつゝある狀態なるが、近時朝鮮に於ては各種資源面に豐富なる勢力の外勞銀亦比較的低廉にして企業條件の極めて有利なることを確認せらるゝに至りしより、新工業の勃興次第に顯著となり、紡績、染織、製油、窯業、ビール醸造等の工業各地に勃興し、同時に内地有力筋の朝鮮に於ける企業計畫を勝致し、斯業界爲に其の面目を一新しつゝあるは大に注目すべき所なり斯くて當期中の

朝鮮貿易 は輸移出二億一千五百萬四、輸移入二億三千九百萬圓に上り之を前年同期に比すれば輸移出に於ては四千三百萬圓輸移入に於ては五千五百萬圓の激增を見たり。此の商對滿洲貿易は前年來引續き好調を持續し、當期中輸出二千四百三十萬圓輸入二千八百六十萬圓を算し、之を前年同期に比すれば輸出に於ては三割四分輸入に於ては一割三分各增加を告げ居る狀態なり、次に一段

金融界 の大勢は本年に入り愈ゝ緩慢の度を加へ、三月には金融組合聯合會の預金貸出利率の引下あり、四月には朝鮮殖産銀行並東洋拓殖會社の貸出に對する利下あり、越えて六月京城組合銀行の預金利率の引下に加へ、七月に入り朝鮮貯蓄銀行の利下を見る等、今や低金利は各方面に浸潤しつゝあり。斯くて當期末に於ける諸內朝鮮者の預金は二億六千九百萬圓貸出は四億六千四百萬圓に上り、之を前年同期末に比すれば預金に於ては六千二百萬圓貸出に於ては四千七百萬圓の增加となり、郵便貯金の如きも當期末現在四千五百萬圓に達し、前年より三百七十九萬圓を來加しつゝある狀態なり、尚朝鮮信託株式會社は囊に朝鮮信託外三社を買收し、今回更に朝鮮土地信託を買收することとなり、漸次之が合同統一の實を擧げんとしつゝあるは喜ぶべき現象なり

朝鮮に於ける經濟界の大勢は略叙の如くにして、産業、貿易、金融等の狀態引續き良好なるのみならず、最近工業殷賑の狀勢著しくして、特に原料資源の豐富なると企業條件の有利なるとにより、內地工業家の朝鮮進出を促しつゝあるは洵に喜ぶべき現象なり、而して朝鮮に於ては從來農業本位の産業政策を採用せられたる嫌ひありしも、前述の事情と內鮮間に於ける米穀需給の推移等に鑑み、今後は須らく工業に對する助長政策を確立すべき筈にあるを以て、此際一層工業經濟の殷賑に其の主力を傾注すると共に農、鑛、水産業と相竝なる發達を促さしめ、朝鮮に於ける一般産業の圓滿なる發達を期することは最も緊要のことゝ信せらる

株式 上げ一巡 伸惱

前場 昨後場前場の氣配今朝は外電も米株十五錢高スチール三十四弗四分一と一弗八分三方引返しを好感し阪地の一齊騰に新東一五〇圓三と三高大新九と一安日發七一圓丁と三安に寄附きあと戻りにこの邊伸力鈍く新東は四九圓五と落し大新はこの邊附き日産一三二圓三日發六九圓九と小甘く安値には利喰の買物もあつて無謂には崩れず新東は五〇圓台中心に小保合ひを演じ日産一三三圓八と小戻して保合結局新東一四九圓八と五安大新九五圓丑と八安日發七〇圓丁と一安に氣崩れて引けた

後場 大阪は休日控へに氣乘薄く不動を報じ新東一四九圓三と五安大新は中日産一三二圓九と九高寄附きあと新東は双方利喰に四、五十錢所に小浮動を繰返し大新は九五圓五とつけ日産も保付き保合に推移した

▲別に材料と云ふ程のものもないが今朝は海外財電を好感して保合に推移したが現物は一ト時節柄目ぼしい圓内は望まれぬ▲取引所制度改正に關する委員會は近く開催されるが町田商相の意圖として傳へられるところでは根本問題には觸れず▲取引員組合の法人組織委託者保護支店出張所の公認等で當初意込まれた程のものとはならぬやうだ▲それ丈け市況にも大して響いて來ない▲電力株紡織株が買はれ毛織株は依然買目標にされてゐる▲東邦電力、大同電力、東京電燈何れも業績好轉を買はれてゐる丈けに手嵌いやうだ▲この電力株買は當分持續される事となら▲大株は創立記念日で十五日は前後場共休會し十六日は休會に付後場休會さる▲八氣を野球にさらはれた折柄とて一層の閑散氣乘薄となら

頭打ちの模樣
後援材料なく

新東百五十圓台大新九六圓台に乘せて相場の地合は出直り模樣を呈し場面は頗る良好とみられたが特に手掛りとなるべき好材料ない事とてこのまゝするくと一本に伸び切るには難色あり新東の百五十圓台大新の九六圓台は一寸頭打の氣味にて依然保合に寄せられこの邊中心の低迷圏狀となつた、低金利の支柱によつて無闇に崩れぬ相場である硬派としては夏枯れ場面にあつて今一つ腰入れ出來ない事情もあるとは云へ軟派もこゝで思ひ切つて叩くには材料不足と云ふ譯だ物價高の人氣が先行してみるやうであるが凶作を割入れての物價高騰には人氣の蛩同は今の處一寸難かしいとみる可く却つて逐日閑散化しつゝある

紡績株採算買

鐘紡安から紡績株は一齊に即かれたあと最近は紡績好轉を新旅株全般に亘つて買氣が頻動して來た、那邊事邊で幾多の障害に遭遇しながら鐘紡は愈ゝ下期收益率は相當向上する模樣である、鐘紡は一時のデマで売られたが紡績派としては一四〇圓まで絶れ狗派と云つてゐるやうであるが、配當持續は確實だから採算的にみても鐘紡の値頃は低いと云つてよから、傍は東洋紡日清紡共に下期增配確實が言へられてゐるので買人氣化して來ゝあり、夏枯れ場面一轉後は投資筋あたりから漸々買物られるのではないかとみる向もあるやうだ

天 京城明治町 大原現物店 ◎本日ノ人氣株

村對策臨時議會招集說が頻りに……押へる事になりはしないか、併し一面この成行如何みて明年度豫算の公債發行額は十億を突破するとの見解が有力となりつゝあるのでインフレ進行の見越もあつて政許何れも見解は區々に分れ人氣は依然不透明を免れないので新東も安値からチリく上押して十二圓方引返した昂だから月先戾買に分がありそふな情勢である

好調の日魯

日魯株は七〇圓台を中心に愈々波瀾含みとなり妙味ある場面の展開が期待せらるゝ事となつた當社今期業績の中間報告によると東洋岸は沖取の影響はあつたが豫定より豐漁、西海岸も意外の豐漁で兩方通算して本年度の豫定數量四十五萬箱（太平洋漁業を含む）に達し今後の漁獲は豫定外のものであると云はれてゐる、勿論この數字は會社自身の發表だから幾分割引もあらうが大體良好であることは事實であつて本年度製品は優に本春先契約定が出來てゐるので今の所八百萬圓の收益は見込まれるやうだから八分配當は優裕があるとの說もある、買方として八五圓見當を目標としてゐるやうだが、水物だけに投機的興味は愈々昂つて來た、とは云へ一波瀾も二波瀾もあるとみるがうまく行けば一割配當も見込まれるやうだから安値で押目買で行くべきか

東亞證券會社 現物部 短期部

大株十五日休會
創立紀念日で

【大阪電話】大阪株式取引所は十五日創立紀念日に付前後場共休會し十六日は後會につき後場休會することゝなつた

東京國債市況

【東京電話】内國債は氣迷ひ〇小閑散保合の目立つた商内もなく閑散保合の市場であつた外國債は保合閑散

外電（十四日） / 株式（十四日） / 大株短期 / 金融（十四日） / 期米（十四日） / 大阪期米 / 商品（十四日）

[illegible]

山源株式日報 / 山本株式現物店 京城府明治町二丁目

の對人氣で米價六分半一圓五十錢安五分半三圓安と新安値に崩落した

期米 冷温多雨 强調

前場 鮮内の過雨冷温にやゝ買氣を刺戟し當不中中二四圓五六錢先二四圓四六錢と十高に寄附二節は內地の引返しに更に五五錢と高騰したが東京の頭重に應せられて伸びず引安となり八節は四二錢と引緩んだが地合硬く四六錢と寄付同事に大引した

後場 頭上の不順に押目買物多く當二四圓七九錢中二四圓五一錢先二四圓四九錢と三十高に寄付あと通節好調を持續した

手掛り待ち

天候關係からいふとまだ高値がありそうに見へるも政府の買却米が全部消化されるかそれ共全期の繰米化すかが不明である爲め强氣も一寸この邊では迂かり乘出せない所である其所へ對方に於ても今朝來の早冷を眺めては賣込みもならぬと云ふた狀態であるから市場は仕手の氣迷ひと共に頗る閑散を呈し或は當分天候や拂下米の成行きを見るの外なき狀態である

米界の轉換期

本年の凶作物を見るに獨り我國のみの不作でなく米國其他世界的の凶作にして恰度大正八年米價が五十圓を突破した年に好く酷似して居るのみか秋田縣の農民が飯米飢餓で早くも村役場に押しかけた如きは大正八年富山縣に起つた米騷動に等しいもので之等の事情から考察しても米界は既に轉換期へ入つて來た事を首肯せしむるに十分である其所へ政府の買入米が何圓切りも利益を見て賣却するが如きは過去曾つて例のない事であり且つ之れが作柄に及ぼす影響の淺大であるを事を思ひ合せると米界の前途は愈ゝ多事多端で動もすると意外の高値を出現する事に至るやも知れないと憂慮する向が多い狀態である

朝取期米本玉表

[illegible]

燒石に水か 挑下げ米も

目下仁川に於ける正米の成行きを見るに在庫米五十四萬四千百五十八叺の內政府の買入米五十一萬三千九百十六叺を除くと民間の持米は僅かに三萬叺で然かもその米は丸福商店の正米部が殆んど一手に持ち浮動米としては全く皆無の狀態である從つて來る十五日を以て決定する政府の貸却米十六萬叺位は燒石に水で之れが定期の渡米となる餘裕は少しもないものと見る向が多いのみかこの貸却米を引當に東京大阪へ借右相當買込んで居る者もある所へ北海道方面から覗は勝除する片端から白米の原料として消化されつゝあるので正米は今尚强硬を維持するの外なきものと見られてゐる

冷温を買ふ

相場は内地における天候の恢復と朝鮮米四十萬石の拂却が內地筋の買狙ひに依り定期の渡米化を恐れ稀ナグレの商狀であつたが今朝は天候の不良と意外の冷氣に又復買氣再燃して强硬を呈する事になつた尤も東京大阪は荷伸惱み商狀を呈しないので上値は自然それに抑制されのすゝ復活するかは疑問とすべき斷もあるが然し朝鮮に於ける作柄の僞勢としては約三ヶ月に亘る天候の不良勝ちと出穗期に直面しての早冷は益々憂慮すべき狀態にあるので何弱硬を維持するの外なきものと見られてゐる

今朝はめずらしい早冷に相場はピンと來て見たが東京や大阪がその割り伸びないのでアトは又元の安値に屈吉並れ相殘らずの保合であつた醬し所ふ天候の不良が暫き今頃から身に染みる樣な冷氣を催したりするやうではどうも作柄は益々悪くなるより仕方がないから、この上安く見る事は考へものである▲考へものと云へば秋田縣に於ける農民の騷ぎで思ひ出すのは大正八年富山縣に起つた米騷動を動機として米價は五十圓を突破したもので當時と今日は財界の事情も異なるから直ちにそれを興想することは早計であるが然し本年の凶作物が世界的の凶作で大正八年によく酷似して居るから推すと今後はどんな事にならぬとも限らないので賣方としては大に注意する必要があるらしい

仁川（同事） 丸仁今朝三等二十五圓二十錢四等二十五圓……

大豆 龍山三等十四圓……在來種六錢……大差なき模樣である

釜山（焦付） 頭上の依然不良と各地期米の不昧に市中人氣昂らず手合も地場當用必需を除いては殆んどなく相場も焦付きの儀……である

大邱（釘付） 各地期米の伸惱みと依然頭上の冴へざるため市中人氣々迷ひて相場も前值釘付にて八百四十三叺の取引があつた

古野義行店 京城黃金町二丁目 / 新田義民店 仁川海岸町三丁目 　營業案內進呈 正物 米 株式 期米

大阪市中在米高

【大阪十四日】現在は四百四十五萬二千九十五俵と前日の在米に比較して七千百七十三俵の減少なり

株式統制委員會 規程を發表

【ワシントン十三日發國通】株式取引所條例に基づき任命された株式統制委員會は本日その規程を發表した
一、各株式取引所は會社の組織綱に關する明細書を提出すべし
一、追て永久的規則を決定するまで各取引所は暫定的に上場證券を統制委員會に報告すべし
一、上記された證券の當該會社の役員は十一月より毎月一回その所有證券數を委員會に報告すべし
一、何證券總數の一割以上所を有する者も亦その所有券に變更あつた場合は之を委員會に報告すべし

朝鮮郵船定期出帆 / 日本郵船定期出帆 / 朝鮮郵船株式會社 / 威海衛、芝罘、大連行 利通號 / 鎭南浦、大連、天津行 第三共同丸 / 長山丸 / 代理店 野口商會

便秘に
ラキサトール錠

緩和なる作用を有するを以て特徴とし、服用後六時間乃至十時間にして軟便を排出す而して頗る少量にて奏効し、無味・無臭なるが故に、婦人、小兒等に於ても嫌忌せず服用するを得べし。

又腸に刺戟を與へざるを以て腹痛、疝痛或は裏急後重等の如き副作用なく、過敏性の患者にも無痛の下痢を起さしめ、且つ習慣性を來さゞるの點に於て常習便秘者に應用して極めて便利なり。

優良國産品にして價格低廉

(藥價) 四十錠 一圓五十錢 二圓五十錢 全國各藥店に有

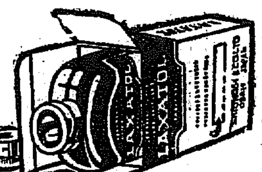

製造元 蛍野義商店 大阪市東區道修町 東京市日本橋區本町

0.10

サントリー
ウヰスキー

夏日一盞！
涼萬斛！

最も簡單に旨いハイボール 大コップに氷二三塊を入れ サントリーをウヰスキーグラスに二杯分注ぎ 冷い平野水かジンジャエールを滿します

チンノー

高級インキ

特長
1 世界一 粘り氣が少ないこと
2 世界一 沈澱が少ないこと
8 世界一 鐵ペンが錆びないこと

2オンス入 ¥.20
12オンス入 ¥1.00

京城日報
朝刊
本紙朝夕共十二頁

印刷人 小川三之介
京城府太平通一丁目
發行所 合資會社 京城日報社

法人登記公告

[illegible]

京城地方法院

[illegible]

昭和九年七月拾八日登記

商業登記公告

[illegible]

全州地方法院 裡里出張所

商業登記公告

[illegible]

京城地方法院 金化出張所

魅力の夏肌・クラブ肌

クラブ美身クリーム

去年の夏は日ヤケで肌がまだらになつて本當に困つたわ……まるでボレロの花嫁みたいだつたのよ。今年はホラこんなに綺麗でせう！全くクラブクリームのお蔭よ……

夏の歡喜
海の寵兒

クラブ美身クリームの效果は的確！あの塩からい海水と、白熱の日射をぴんと彈いて、健康と青春に輝やく潑剌とした夏肌の美を創造ります。

日ヤケすると皮膚がムラになるし白粉もつかず、正に油斷大敵ね。クラブのクリームさへつけてればその點は大丈夫！眞夏の海だつてアフリカの沙漠だつて平氣だわ。

シヤワーにかゝる樂しみの一つは爽かなクラブ石鹸の洗ひ心地です

クラブ石鹸

北鐵交涉

仲介案以上には讓步の餘地はない

決裂すればソ聯の責任

憤然引揚の大橋代表語る

【奉天電話】物別れとなつた北鐵讓渡交涉に十四日夜憤然歸國の途についた滿洲國側代表大橋忠一氏は車中左の如く語つた

北鐵交涉 はソヴエート側が廣田外相の最後的仲介案を拒絶し、交涉を圓滿成立せしむる誠意を示さざる以上、滿洲國側としては今後ソ聯側が如何なる態度に出づるかよく判らないので、自分は今回東京を引揚げ歸國することになつた譯である、今後ソ聯側が果して誠意を以て交涉の成立を圖つてくるか、或はこの儘交涉を遷延する態度に出づるか、北鐵交涉の成否如何は一にソ聯側の態度にかゝつてゐる、滿洲國側は廣田外相の仲介案に對しても多額の負擔をなすこととなり、公債を日本で發行するとしても非常な困難があるので到底それ以上のものは承知し難い、併し廣田外相の

仲介案は 凡ゆる角度より見て妥當なものと見られ、且つ外相の誠意ある斡旋を叫し滿洲國側としてはこれを最後案として承諾したものである、然るにソ聯側はこれを拒絶する態度に出た以上滿洲國側としてはこれ以上何等考慮する餘地はない、たゞ滿洲國は今回我々の引揚げを以て交涉決裂を聲明したものではないソ聯側が誠意を示してくるならば交涉打開の途がなほ存在する故に決裂か否かは一にソ聯の態度にかゝつてゐる、若しソ聯側にして誠意を披瀝する考へならば、我々は東京に居なくても、東京には丁士源公使も居り、また

廣田外相 は斡旋者であり、ソ聯側が我々に接近してくる途は幾らでもある、萬一ソ聯側にして我々の引揚げに依り交涉決裂に到達したものとしてこの言明をするならば、交涉決裂の責任は明かにソ聯側にある、ソ聯が交涉を決裂せしむる考へならば、我々としても交涉の成立は諦めねばならない、從つて我々はソ聯が如何なる態度に出るかを極めて慎重に靜觀する必要がある、我々は極東平和のため最善をつくしたのであるから、この上如何なる事態に立到るかは

神の攝理 に委ねる外はない、尤も昨日（十三日）ユレニエフ大使と會見した際、大使は多少讓步する餘地あることを仄したが廣田外相の仲介案さへ難色づけるに至つては多少讓つてきたとしても何にもならないことであらう

大橋代表の引揚げ經過 廣田外相が閣議で報告

【東京電話】十四日の定例閣議に於いて廣田外相は北鐵讓渡交涉問題に對し、ソヴエート側が廣田外相の仲介案を拒絶したので、大橋滿洲國代表は十三日ソヴエート側ユレニエフ大使と會見し、更に反省を促したるも同大使は飽くまで仲介案を應諾する意思なき旨を回答したので、大橋代表は滿洲國政府側と協議するため十四日歸國することとなつた旨報告諒解を求めた

土壇場になつて漸く反省か

ソ聯今後の態度 廣田、ユレニエフ會見はみもの

【新京電話】滿洲國大橋外交次長とユレニエフ大使會見の結果、北鐵讓渡に對するソヴエート側の態度は誠意を缺くものとして、今後交涉するも何等役立つところなしとし、本國引揚げを決意した滿洲國側代表大橋次長は北鐵交涉一ケ年二ケ月迂餘曲折の限りを盡された極點につき詳細報告すると共に交涉停頓を見るに至つたソ聯の不誠意な態度に鑑し、本國政府と最後的重要協議を遂げることゝなつた、右に對するソ聯の出樣如何は局面打開の當面の問題として注目されてゐるが、カズロフスキー極東部長の引揚げ說もある折柄、右に對しわが外務首腦部は大橋代表の新京引揚げは交涉終熄とは認めないが、該交涉が停頓するに至つたことは誠に遺憾とするところである、大橋代表の引揚げ說明中にもあるが如く、將來の局面打開に就ては一つにソ聯の態度如何にかゝつてをり、ソ聯邦の公正妥當なる動向こそ最も期待するところであるが、ユレニエフ大使は廣田外相の仲介案に對してこれを拒絶し來つたといふものゝ、ソ聯側の所謂最後的案には未だ接する機なく大橋代表の引揚げを契機としてソ聯が何等か政治的意味合ひより廣田外相に斡旋を要求すると共に、所謂最後案について若干再考して提案し來るものとの推測を下し、來るべき廣田、ユレニエフ會見の結果こそ北鐵問題に關する根本的局面の展開する機會であり、カズロフスキー氏の引揚げその他の問題も右會見の結果によつて決定するものと見られてゐる

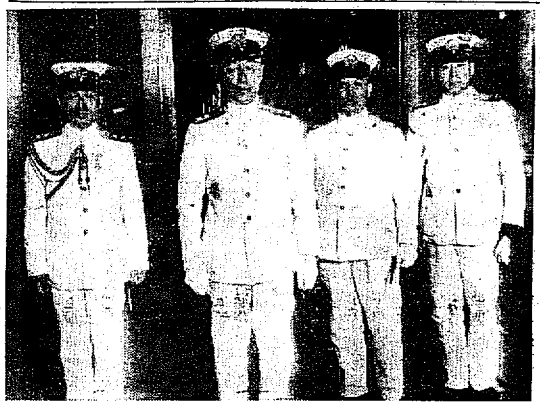

藤田吳鎭守府長官入城 平壤海軍鑛業部檢閱のため吳鎭守府司令長官藤田尚德中將は十四日夕五時入城、十五日午前十時廿五分平壤に向ふ筈（寫眞は京城驛に於て向つて左より二人目が同長官）

白河の線に沿ふて 對日滿陣地計畫

停戰區域內の人心恟々

【奉天十四日電通】確實なる筋への情報によれば、北平軍事分會は豫ねて極祕裡に停戰協定地區內を貫流する白河の線に沿ひ、對日滿防禦陣地の構築を計畫しつゝあり未だ工事には着手してゐないが、近く半永久的構築を行ふ豫定なることが外部に漏るゝに至り、河北殊に停戰地區內の人心は最近漸く安定しつゝある折柄、支那軍隊が右情報につき日滿當局は財政難か心なき反平和的施設を實施するものと戰々兢々としてゐると共に、財政難ならざる河北軍事當局が果して斯かる施設を眞面目に實施し得るやにつき疑問を抱き、また右計畫實施の理由を諒解するに苦しむとしてはゐるが、停戰地區內に於ける計畫だけに成行を重視してゐる

羅馬字綴りの新聞電報制限 支那政府發表

【上海十四日電通】國民政府交通部は最近南京、上海、漢口、濟南、開封、北平、天津等の間を往復するもの以外はローマ字綴の日本人の新聞電報を停止する旨發表した右に依り邦人新聞通信記者は上記都市以外に於ては英文又は支那文を以て打電する外打電不可能となり、殊に右都市中には廣東、福州を含んでをらず、斯くローマ字綴制限が發せられるが、邦人新聞通信には多大の不便を與へる、右の發表に對し我領事館當局よりも國民政府に最も嚴重なる抗議をな提出してその撤廢を要求する筈である

日佛對滿投資會社 正式創立は九月の末頃

【奉天十四日電通】滿洲國及び佛國經濟發展協會間に締結された日佛對滿投資會社は、六月末佛國政府の批准完了に依り、愈よ九月末又は十月初め林滿洲國總裁、佛國經濟發展協會總裁フージエール氏が正副總裁となつて、正式に新會社創立を見ることゝなつた、このためフージエール氏は九月中旬來滿すべくこれに先立ち佛國側準備委員は同月初め來滿、滿鐵其他日本側と創立準備を開始する豫定である

滿ソ水路會議 協定文の作成

【新京十四日電通】滿ソ水路會議は十日午後二時頃第二回本會議を開催、愈々協定文作成に入り、字句解釋等につき協議する處あつた旨本日外交部に入電があつた

臨時議會召集を兩黨一致で要求

米穀、蠶糸兩對策の決定に氣を揉む政友會

【東京電話】政友會は政民政策協定に基づき臨時議會の開會を政府に要求する方針である、しかも米穀對策については第六十五議會における「院議」に基き、政府が速かに具體案を立てゝ政友、民政兩黨の協定委員會に提示し來るを待つて協定委員會を開き、米穀對策、蠶糸對策に目下の米價暴落の事實を度外視し臨時議會開催の必要なしとするは不都合であるとしてゐる、又蠶糸對策についても生產制限、蠶國改良等を行ふためには一日も早く臨時議會を開くべきでこれは全國蠶業家もまた要望しつゝあるところであるとゝなつてゐる

米國外交界では深甚の注意

條約廢棄の情報に

【ワシントン十三日電通】日本は近くワシントン海軍條約の廢棄通告をなさうとしてゐるとの情報が當地外交界に傳へられ、關係者の耳目を衝動してゐるが、右情報に依れば、日本海軍部內の强硬なる少壯派は今日の國際情勢がワシントン條約締結の一九二二年當時と大いに異なるを理由として、速かに條約の廢棄通告をなすべしとし又岡田首相の有力なる友人も首相に對し廢棄通告を進言してゐるこれに對して政府側は日本が他國にさきんじて廢棄通告をすれば、明年の軍縮會議に際し太平洋防備問題に極度の困難を招く恐れがあるから、廢棄通告はこの際急がず、寧ろ會議席上に新平和方策を講ずる必要あると主張してゐるが、强硬派の主張が優勢であるため岡田首相は頗る苦しき立場にあるといふのである、これに對してワシントン官邊では條約廢棄の噂は日本が屢々現行比率撤廢意見を有してゐる事前より察すれば、別に意外とするところではないが、何時日本が決然として條約廢棄の通告をなすやは明年の軍縮會議に甚大なる影響を及ぼすものとして深甚の注意を拂つてゐる

對日滿策具體案 三巨頭の密議

【上海十四日電通】廬山會議に出席した黃郛氏はなほ廬山に滯在してゐるが、十三、四兩日に亘り廬山の某所に於て黃、汪、蔣三氏が祕密裡に會合し對日對滿外交策につき具體討議をなした、右の具體案は過日の大連會議に於て議論となつた七項目を主としたものである

政友會側の對策に同意

民政幹部會開かる

【東京電話】民政黨では十四日午後三時より本部に幹部會を開き、まづ大麻幹事長より、さきに政友會の發表した思想對策、教育對策について民政黨側調整の點あるも、政策協定委員會および連絡委員協議の結果、黨としては政策協定の本義に則り誠心誠意これが實現に邁進することにした旨を報告し、次いで俵政調會長より最近政府は選擧法附屬法令の改正を發表する筈であるが、前田前內務參與官を主任として政府案を至急調查研究することになつた旨を報告し、次いで松田貴族院部長より宮崎縣下の水害狀況の報告あり、最後に前田總務より現內閣の豫算編成方針を見るに單に自然增收と新規要求の削減のみを根本方針としてゐるが、かゝる事で國防、蠶糸、商工對策等に對し積極的に出ることは不可能である、從つて黨としてはこの際獨自の立場より適當な豫算編成方針につき政府を鞭撻すべきであると述べ、意見一致して散會した

米國や比島等と 無電電話料金

【東京電話】遞信省では九月一日より日本とヒリッピン、ジャワとの間に無線電話の通話を開始することゝなつた、右につき新たに省令を以て國際通話取扱規則を發布することになつたが、通話料金は一通話三分間マニラ二四ペソ、バタヴィア八四ギルダーで、十月より開始するアメリカとの通話料金は三〇ドルであるが、我國の料金は前記各國料金の爲替時價に換算し大體マニラ、ジャワの通話は六十圓アメリカ通話八十圓を基準とし爲替の變動により時々變更されることゝなつてゐる

福州なほ動搖

【福州十四日電通】共匪軍は依然福州攻略の意圖を捨てず連江方面に於て中央軍第八師と激戰を交へつゝあり、これがため福州の動搖はなほ熄まず、支那要人等は續々銀行支店に給金を預けてゐる有樣である、我が軍艦『球磨』は十四日馬公を引あげる豫定であつたがこの形勢に今暫く止まる

蘭印油田枯渇

【バタヴィア十四日電通】各新聞紙の報ずる所に依れば、ボルネオ島印油田の最も豐富と稱せられるバリクパパン油田は枯渇しつゝあり、これがため蘭印政府は今後ニユーギニア地方に處女油田の開發に全力を傾倒する方針であると

知事が後輩

【東京電話】青森縣內務部長田中藏六氏は十四日辭表を提出した、理由は新任の知事小林光政氏は田中氏の後輩であり同知事の下にゐるを潔しとしないものらしい

總督に隨伴して【三】米倉特派員

妙案・切落し

二つの洛東江治水策

各所で我田引水の陳情攻め

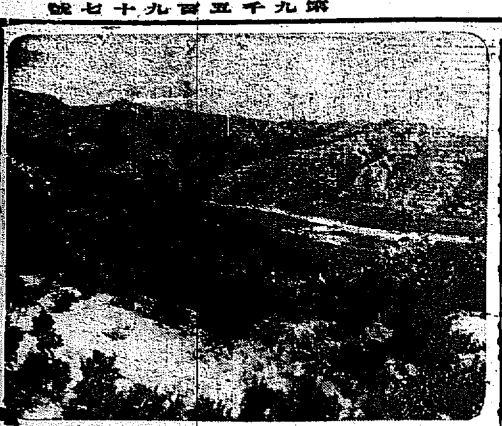

洛東江水道の水害を免れるには、根本治水策が必要である、先づ禿山に植林、治山し、ついで堤防を築き、適當の放水路を設けて治水を圖る、治水については、去る大正十五年から來る昭和十二年までの十ケ年繼續事業として總工費一千七百五十萬圓を投じ、受利面積二萬二千五百町步、堤防延長六萬二千二百五十間の大工事が起されその進捗をみてゐるが、每年雨期になると依然として洪水の脅威去らず、しかも洛東江の堤防が決潰し徒らに南鮮を蹂躪するばかりである

◇—◇

殊に今回は一川式設初の洪水で內水、外水の氾濫交々に到り、姑息な治水策では到底この大水禍を救へぬ現狀である、こゝに宇垣總督は親く水害地の慘狀を見て根本策を檢討すべく洛東江の上流支流に亘つて治山治水狀況を詳さに視察、地元民、地方有力者の意見を十分に聽取したのである、昌原郡東江の境界、峠で總督は木谷慶南道山林課長から砂防工事の說明を聽いた

こゝは洛東江の一水源地山峽である、昭和六年から八年までにて百七十四陌の砂防植林をなし今年は卅三陌の工事を行つてゐる、成績頗るよく僅か二ケ年にして今回の大豪雨に際しても土砂の流下を見ず、河床著しく低下し洪水の心配なく今までと全く見違へるやうになつた

昌原面の道路からみた昌原川上流の水源地域も昨年は汎濫して一望の耕地は泥海と化したが、今年は降雨量は昨年と變らぬが植林砂防行屆き何等出水の憂なく面民はその好施設に感謝してゐる

◇—◇

植林、砂防よし、更に積極的な根本治水策としてかねて地元民が提唱し、當局も研究中である南江上流の晉州郊外平居面より泗川に落す切り開き放水路より以上の効果的であると最近擡頭した漆原から馬山に落す新放水路計畫に總督は耳を傾けた

この計畫は平居面より泗川に落すものより遙かに大規模で從つて莫大なる費用を要するが、又それだけ十分効果があると地元の人達はいふ、卽ち慶北安東方面に端を發した洛東江の本流は俊嶺を通り昌寧を經て南旨に出る、一方南部慶北との分水嶺となつてゐる慶南居昌の上を水源地とする支流は南江と稱うつて晉州、宜寧を經て南旨に入り、こゝで合流して本流となつて昌原を經て海に入るのである

◇—◇

されば洛東江の氾濫を緩和せんとせば支流南江の切落しより、本支流合流點の直下卽ち、昌寧郡南旨の對岸である咸安郡柒北面から漆原昌原を貫通して馬山の海へ廿二キロの放水路を設けるなれば本流の水位を激減し、洪水の氾ひは一掃されるであらうといふのである

この工事は切り開き點より漆原までは三里は低地で小河川あり、これを利用し漆原より馬山へは多少の山地があるが實行が容易である、たゞ工費が七千萬圓を要するので國帑以外不可能である、併しこれによつて年々擾る水禍は近く洛岸幾十萬の民衆が救はれるならば、これぞ洛東江治水策一の妙計であらう

◇—◇

このことは馬山、漆原、昌原の地元民は勿論、三浪津、龜浦、金海、大山、南谷の人たちから陳情が續出してゐるあり、釜山で開かれた水害對策懇談會では決議として總督にその急施斷行方を懇願し、慶南道評議員宮松泰氏は晉州南江の切り落しよりも最良案はこの咸安郡柒北面より馬山灣への切り落し放水路で遙かに斷行されんことを—と長文の陳情書を差出してゐる、しかもこれによつて河川少い咸安、昌原、馬山の沿岸線は灌漑水利の便が開かれるといふのである

◇—◇

漆原天登嶺に立つた總督は尹咸安郡守の水害報告、中樞院參議金斗贊氏の馬山への放水路急施や道路改修の陳情を聽き、植月慶南水利組合長に對して、水中に孤立し食糧缺乏に泣いた南旨附近の狀態について親く慰問の言葉を與へて六日夕晉州に入つたのであつた（寫眞は昌原郡東面德谷の砂防狀況）

鮮銀株主總會 配當四分据置

【東京電話】朝鮮銀行では十四日定時株主總會を開き左記利益金處分案（配當年四分据置）を附議決定した（單位千圓）

利益金處分案

當期益金	二、九六二
當期總損金	二、〇三七
差引當期純益金	九二五
前期繰越金	二二六
計	一、一五二

右の內譯

損失補塡準備金	三五〇
配當平均準備金	五〇
役員賞與金及交際費	五〇
舊株配當金（年四分）	三七〇
新株配當金（年四分）	一〇〇
合計後期繰越金	一三二

なほ監事野村益三氏は任期滿了につき重任と決定した

米穀現在高

【東京電話】米穀現在高縣報告左の如し（單位石△印減）

縣名	八月一日現在高	前年同期に比較
岩手	二〇〇、一六九	四〇、七三三
秋田	七六八、二三五	一六六、六四二
福島	五二一、四三二	八四、三三三
栃木	四一五、二三一	△二六、一九
群馬	三六八、一六八	八五、六六九
千葉	三三一、八五一	△一〇五、三二六
東京	二、六八〇、八四〇	九九三、八〇六
神奈川	二、一六二、七六七	一、一六三、四六八
富山	七〇〇、一一〇	三六八、七三三
福井	三三三、七〇一	二、七三六
山梨	[illegible]	[illegible]
岐阜	三六八、四〇四	[illegible]
愛知	一、一〇九、六〇〇	[illegible]
滋賀	四六三、一五五	△[illegible]
大阪	二、四四三、九七〇	[illegible]
兵庫	二、〇二三、九六六	[illegible]
和歌山	一六八、四六九	[illegible]
鳥取	二五一、七〇一	[illegible]
岡山	五二一、七七〇	△[illegible]
愛媛	三三三、八三一	[illegible]
高知	一五四、八六四	[illegible]
長崎	二三一、四三一	[illegible]
沖繩	一〇、三六四	[illegible]
國有鐵道貨車內に在るもの	四五、一〇四	[illegible]
計	[illegible]	[illegible]

籾解除數量

【東京電話】農林省發表＝十三日米穀統制法による政府所藏籾解除數量左の如し

兵庫宮城外廿二縣 三七、四八六石

累計 一、六八八、九八九石

夕刊後の市況

◇…仁川期米引 當 [illegible] 中 [illegible] 先 [illegible]

◇…各地期米引 釜山 大邱 群山 木浦 鎭南浦 下關 名古屋 金澤 堂島 神戶 [illegible]

◇…大阪綿絲期引 五九錢 一錢

大新 九五四八 不變 新鐘 一三三四四 不變 日產 一三一四八 一安 新東 一四九四六 不變

◇…株式先物後場引

實物取引 ▲福井人絹一四四五▲帝人新一八四五▲新興人絹二六四五▲新華人絹四〇四七▲大阪電力三九四二▲同新九四八▲三菱鑛業新六二四丁▲國光レーヨン九四七▲合同脂新二二四丁▲東洋紡績一四九▲ホップビール八四七▲日本アルミ二〇四八▲西鮮合同新一七四九▲機械工作新二五四丁▲朝鮮信託一二四二▲日本セメント新二八四二▲大日本麥酒三〇四六▲滿洲電信電話一八四一▲東邦電力六三四五▲大同電力五四三▲九州炭礦新四八四五▲東洋電燈三九四一▲山陽中國四八▲エタバイ新三二四五▲日本電力五五四五▲第二エタバイ一九四三（出來高四〇〇）

東西南北

府の疑獄なるものが近頃每日の新聞をにぎはしてゐる▲どこまで派生して罪を構成するものやら今のところまだハッキリしないが現に角兜嚢しきはみである▲いづれにしても綱紀の弛緩せることは蔽ふべからざることであり、部に副に長たる者が部下を信頼するの餘り萬事を下僚まかせにした職務怠慢の罪はのがるべくもない▲さりながら翻つて思ふに制度や組織やの缺陷が意志の薄弱な吏員を罪の陷穽に追ひ込んだやうな形跡がないでもあらうか▲卽ち觀いに役所は如何なる組織や制度の綱をもくゞつて惡事を敢行するが京城府の場合はさうでなく、いづれかといふと之れ等の缺陷が出來心を誘ふたかの觀がある▲公金費消額の少いことが第一それを立證してゐる▲もし大それた計畫的の惡事を働かうといふのなら、千や二千の小金ですむべきはずがないと思はれる▲併し當府者たるもの大に廳內の空氣を淨化すると共に組織や制度の上に細密なる注意を拂つて從來の惡弊を一掃すべきである

日の出 九月號 文藝附錄 納涼大笑ひ讀本

各界名士の爆笑集

十四人の名士が祕藏の珍話を發表

失敗あり茶目あり奇行あり千姿萬態の面白さ

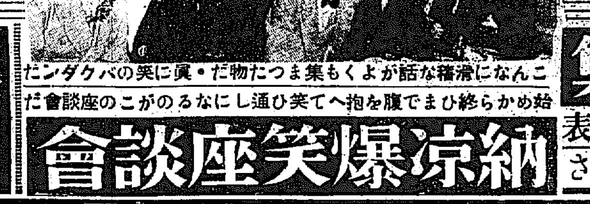

こんなに滑稽な話がよくも集まつたもの・笑ひの爆彈だ

始めから終ひまで腹を抱へて笑ひ通しになるのがこの座談會だ

納涼爆笑座談會

大笑ひ讀物

溫泉と蟹
（表情喜劇）柳家金語樓 飯田蝶子
亭主聯盟
（諷刺小說）サトウハチロー
親友の酒
（新作落語）春風亭柳橋
切腹
（諧謔小說）龜屋原德
沈默東京
（漫談）井口靜波
杉君の陰德
（オペラチ劇）林二九太
只野返事
（漫劇）東喜代駒

此外記事も小說も大好評

定價五十錢

東京・牛込 新潮社

社説

公共機關のモンロー化

觀念養成の急務

我らの日常生活に不即不離の利害關係を有するあらゆる公共機關に對して、世人の冷やかな無關心ぶりが至るところで見受けられる。交通機關の問題、道路の狹隘、破損の改修等々を初め最近では水害に關する各種の事態に就て、世人は徒らに當局の措置を歎じ既往を難ずるばかりに汲々として自己の持つ權利、義務たる社會奉仕觀念の全く失はれてゐるに氣づくであらう。しからば吾人は如何にしてこの種の利害を善處したらばよいか。一は當局を極力擁護するの途と一は社會奉仕觀念の鼓動にまたねばなるまい。

最近叫ばれるところの道路モンロー化交通機關モンロー化等公共機關のモンロー化が即ちそれである モンロー化こそはソシアルサービスの最大極地をゆく時代思想であらねばならぬ。社會人として生活上の利害を共通のものとして、一方的には當局の行政にまつとして、非常時には自己の權利擁護のために進んで許されたる範圍内に於て助力することそれであり、道路改修に列車不通に當局の施策に當つて痛め養成された組織に基いた特殊機關乃至は團體の機動である。日本初め各國がこの見地から各特殊サービス團體の組織に努力してゐる事實であるが、朝鮮では最近の防空演習計畫に熱烈に參加してゐる以外に積極的な運動を見てゐないことを遺憾とする。公共機關の非常時を救濟する技術の習得は許されたる社會人の權利義務であり權利は相互扶助の目的を達成する大なるものである。青年は進んでこの觀念の普遍徹底に當れ、女性は後援の務めを果せ。かくてこそ非常時打開は易々たるものであらう。

吾人は不幸にして災害を以て自己の生活を一的に關聯する天與の利器の如く考へるかの觀れる民衆の蔽を耳にすることがあるが、偶然すれも未然たしきではないか。かうで以てかゝる誤れる觀念の打開に努め、しかる後にソシアルサービスが至る處に意識深きかに發酵するの急務がある。他力本願も自力本願も『權』に於ては一致するところであり、これが觀念は一元であることを附言する。

日焼けはどうして起るか

水ぶくれは紫外線の爲

皮膚の保護はどうする

今頃太陽の直射を受けるとよく日に焦げますが、一體この日焼けは科學的に云へばどんなものでせうか。此の問題を解くには先づ第一に日焼けの原因である太陽の光線とはどんなものかを調べて見ねばなりません。

太陽光線

太陽光線は三つの部分から成立つてゐます。即ち普通の光線、赤外線及び紫外線です。この赤外線と紫外線は元來發見されたものですが、前者は所謂赤外線寫眞をとるのに盛んに用ひられてゐますし、又後者は普通細菌を殺すのに用ひられてゐることは、皆さんの御承知の通りです。之等の普通光線、赤外線及び紫外線は私たちの皮膚に日焼けを生じさせる場合に夫々獨特の役割りを持つてゐます

皮膚の組織

一體に私たちの皮膚と云ふものは一枚の皮で出來てゐるのでなく、澤山の薄い皮が重なり合つてゐるのですが、大別しますと表面にある表皮と、内部にある眞皮、それから此の表皮と眞皮の中間にある薄い組織との三つに別けることが出來るでせう。之等の中、眞皮と申しますのは小さい動脈や靜脈が丁度クモの網みたいに縦横に通つてゐまして、それに毛のやうな細かい神經がからみ合ひ、それらのものを淋巴液が取まいてゐるのです。表皮と云ひますのは眞皮を保護するためのもので御承知のとほり無數の毛孔（生きた細胞）があります。此の毛孔は丁度肺と同樣私たちが呼吸するのに必要で、私たちはこの毛孔から澤山の有毒物を排泄するのです

光線の作用

右に述べましたことで、日焼けの原因である太陽の光線と、それから其の光線を受ける皮膚との構造は御判りになつたでせう

では次に太陽光線は皮膚に對してどんな具合に働きかけるかと申しますと、太陽光線は勿論まづ第一に表皮を攻撃するのです。さうしますと太陽光線中の赤外線は此の表皮を暖め、その表面の細胞を開いて、普通光線が通れるやうにします。強い日光に皮膚をさらしてゐると、熱さのためチク〳〵痛いやうに感ずるのは、赤外線が普通光線のために通り道を用意してやつてゐる時なのです。此の普通光線は表皮を滲透して眞皮に達し、その眞皮中で皮膚や血管に吸收されてしまふのです。淋巴管から表皮の細胞を通して汗が滲出するのは此の吸收作用に關聯のためなのです

紫外線の暴威

此處までは本當の日焼けとは云へないのですが、しかしかやうに致しまして眞皮に達する通路が開かれ、普通光線によつて表皮の細胞が紅潮しますと、次にはいよいよ紫外線がその恐ろしい活動を始めることになるのです。紫外線はその百分の一丈けが表皮を滲透して眞皮に達し、其處の血管に吸收されて其の細菌撲滅力を私たちの身體全部に擴めるのですが、殘りの百分の九十九はそのエネルギーを專ら表皮に集中し表皮中の細胞を凝固させたり死滅させたりするのです。かうして細胞が損害を受けると、その細胞は毛孔を閉ぢ、眞皮中の神經を燒くか又は刺戟するのです。そのために淋巴管は淋巴を排出するのですが、その淋巴は毛孔が閉ぢてゐるから其處から逃げ出すことが出來ず、おなじみの水ぶくれを形造ると云ふ順序になるのです。

皮膚に水ぶくれの出來るのは、斯くして紫外線の働きによるものであることが判つたでせうが、この紫外線の暴威は最初皮膚をワセリン其他同種のものでおほふことによつて大いに削減されます

日焼けの三種

日焼けはその程度によつて三種に分けられます。第一は皮膚が赤くなつてムヅムヅする程度、第二は表皮は破壞されたがしかしその下の眞皮は充分に强つて新しい表皮の出來ることの可能なもの、これは水ぶくれの段階、第三は日焼けから滅多に起らぬが、これでも正午頃の太陽に餘り長く皮膚を曬し過ぎると起ることがあるが、此の段階では眞皮そのものが焼けて、その火傷が眞皮の下にある組織に入り神經組織に衝撃を與へて非常な苦しみを起すのです。第一、第二段階までは大したことはないのですが、第三の段階は非常に危險ですから早速醫師の手當を受ける必要があります

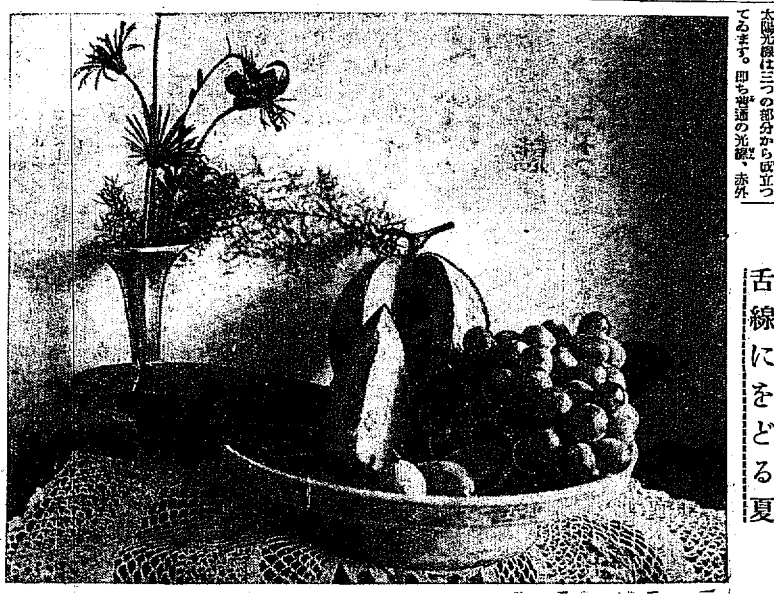

舌線にをどる夏

廿歳の女 五十歳の男と結婚すべきや

巴里で大討論會

二十五歳の女が五十歳の男と結婚することの可否について欧羅巴の有名な或るクラブで討論が行はれたが男子出席者は凡て『可』と答へたのに對し婦人出席の凡てが『否』と答へた その理由に曰く

◇婦人側——そんなに年の距りがあつては夫婦の平等な共同生活といふ感じよりも寧ろ親子の樣な關係が出來て了ふ 結婚は常に智性と精神的共同が同程度に現はれて始めて完全である。二十五歳の女と五十歳の男の結婚は心理的に缺ける點がある（少數の婦人は男の方が女よりも若い方がいゝといふのもあつた）

◇男子側——女性には智能の充つた女と理性の強い女との二通りの型がある。前者は同じ位の年齢の男子と結婚すべきだ。然し後者は斷然うんと年上の男と結婚した方がいゝ

二十五歳の女と五十歳の男との結婚は若い妻にとつて決して惡いとではない。彼女の若さと生氣に對して夫は深い忍耐と理解と親切を以て彼女の愛を確保せねばならない 妻は夫を感謝する。夫は妻に生活の判斷を與へる。かゝる結婚はむしろ理想的である

眠りから覺めた時 能率最高と限らぬ

睡眠の新研究發表

我々の能率が最も高いのは眠りから覺めた時だらうとは從來一般に考へられてゐた所だが必ずしもさうでない。シカゴ大學のナサニエル・クライトマン博士が最近睡眠に關する興味ある研究を發表したがそれによると朝眠りから覺めた時も能率には大した相違はないことが判つた、即ち我々が床を起き出てから數時間といふものは大抵の場合能率は決して最高點に達する場合さへある

それから見逃せないのが體溫と睡眠及び能率との關係だ。體溫は午後最高點に達し午前一、二時頃が最も低い。尤も横臥して筋肉の緊張を緩めただけでも普通一度乃至一度五分位は下る。大體夜間になると體溫は徐々に下降し初め午前の一、二時頃に至つて最低點に達しそれからは漸次上昇し出す そして體溫が上昇し出すと睡眠中人體の運動數は多くなるといふ面白い現象を呈する。睡眠中の運動は寢返りを打つ樣な大きな運動と單に手や足の位置を變へる程度の小さな運動とに大別されるが此の睡眠中の運動數が一夜の中に前者が十一－二十七回、後者は十一－三十四回に達する

就眠前多量の酒類を飲むと眠り出した當座は體溫は急激に低下し睡眠者は少くとも最初の一時間は全く死人の樣に絶對に動かない。これを過ぎると體溫も平常に歸り運動回數も普通になる

大繁昌の鳩の航空便

電信電話料の節約

不況に惱むハンガリーの果實栽培業者が電信電話料節約の爲に傳書鳩による定期通信を開始した、場所はバジャとノシャルで何れもハンガリーでの果實栽培業の中心地、兩者間の距離は約八十哩ある此の間を可憐な鳩君が毎日定期的に市場ニュース及び至急郵便を配達して歩いてゐるのだ。開始以來迅速なのと確實なので『鳩の航空便』は俄然大繁昌今日では一日數回の定期『航空便』が兩地間に交換されてゐる

半島の更生陣を覗く（四六）

往年の無軌道放蕩兒 今は全部落尊崇の中心

池田林儀

一人の力は大きい。その大きい力の一人を持たぬ部落は心細い。更生指導部落には、申合せたやうに、その一人の力が光つてゐる。

◇

京畿道驪州郡北内面長岩里の元道喜氏がその一人である。

長岩里は原州元氏の數十代の居地で、部落百二十戸は殆んどその一門であり、さもなければ一門の奴僕であつたもので、所謂兩班部落であつた。しかし、時代の變遷は兩班階級の没落を見、この歷史ある部落も元氏宗家近親家族を除いて窮乏し、傾いた

◇

元氏宗家からは、李朝時代兵部大臣を出して居り、係數も調べてゐる。現戸主元道喜氏が家督を繼いだ時は、まだ二十歳を越したばかりであつたが、遺産は依然部落一番の金持であり、秋收穀七百石の田地も所有して居た

◇

若き戸主道喜氏は、明治四十五年京城に移住した、そこで學び得たものは道樂であつた、彼は無軌道に遊んだ、財産は忽ちにして消耗し、田地も不在地主の所有に移つた、その打撃は道喜氏一人の打撃ではなく、部落全體の打撃となつた

◇

これがために長岩里は忽ちにして極貧部落となり、加ふるに大正九年の大旱害は、首縊りの團引きといつた慘めさをもたらした。これがために、往時の豐實な村民の思想は消え失せ、自暴自棄となり、賭博飲酒に耽り、鬪爭を醸く惡みないやうになつた。そのため小作地さへも他村の者に取られ、部落離村するもの續出し、百二十戸の部落が九十戸となり荒廢を極めるに至つた

◇

そこに落魄した元道喜氏が悄然として歸つて來た、しかし、誰一人彼を顧るものはなかつた。反つて部落破壞の張本人として非難が彼の身に迫つた、道喜氏は近々數年の間に荒廢、變り果てた我が部落を見、また自分の身を顧み切々として元氏宗家の戸主としての責任感に迫られた『よし此の上は身を部落のために獻げて元の繁榮に立ち歸らせやう』これが彼の決心であつた

◇

彼は部落民の蔭に耳を傾いで、ひたすらに所信に從つて部落のためにはたらいた。その誠意は遂に認められた。昭和四年道が内地視察團員を派遣した時、彼もその一員に選ばれて行つた。この旅行はひどく彼の心を刺戟した

◇

内地視察から歸つてくると、彼は從弟元容喜氏と相談して、昭和五年三月、各戸の主婦を正會員として戸主を保護會員とする婦人會——協成會を組織し、農事改良、風俗改善、勤勞貯蓄、消費節約、還暦思想の涵養をはかることにした

◇

婦人協成會の活動は目ざましかつた。彼女等は先づ屋外に進出した、六尺男子の嘗所を尻目にかけて泥まみれになつて働いた。また家の中を整理しはじめた。無駄を排除して牛身一錢の金も貯蓄した、共同耕作地を設けて、共同勞作をやつた

◇

婦人の活動を見た青年男子はじつとして居られなくなつた。一年遅れて青年會が生れた。彼等も亦協成會と同様な農事改良、風俗改善、勤勞貯蓄、消費節約、酒類思想の涵養といふ共同歩調をとつた。このために、近々一二年の間に、長岩里部落の空氣は一變した。元々兩班部落であつて、部落民の素質が退つてゐただけに、良い方に向ふとなるとその運度も亦迅速であつた

◇

そこに昭和七年總督府の方針に基づく農山漁村振興運動が出來た。長岩里はその指導部落に指定された、既に約三年の準備工作のあつたので、指導部落としての部落進展はすばらしいものであつた。色服奬勵、斷髪斷行、早婚防止、商業勵行、共同作業、租税公課金納期日厳守、託兒所設置、勤勞作業、修養講話等は一般的改善項目として擧げることが出來る

◇

產業奬勵の方面では水稻共同苗代設置、苗代改良、正條植勵行、裏作改良、大麥大豆採種田設置、肥料溜設置、共同叺製造、共同桑園の設置、養蠶の建築、製莚の傳習、一戸一枚以上桑立計畫、農籍傳習、種鷄種豚の設置、個人組合豚舍元宿、牛舍改造等である。全部落步調一致である、その他農業保養、奧茂口改良、製叺作業、必需品の共同購入などをやつてゐる、貯蓄も亦熱心で各男女會、組合員等の貯金總額昭和八年三月末現在で二千八百二十三圓九十七錢になつてゐる

◇

指導村振興指導部落指定當時、長岩里五十八戸の負債總額は、一萬〇五百四十三圓五十一錢で、一戸當り百八十一圓七十八錢であつた 元道喜氏はこれを見て、部落の福祉ここにありとし、自らその整理の任に當り、債權者の戸別訪問を續け、一々その事情を質し、既に全負債額の高歩の利子の總額などを謝べ、振興運動の眞精神について語り、諄々として倦まず、切々として債權者に説くに、或は全額免除を容び、或は半額を頼み、或は幾分の割引を頼むなど、一ヶ年にわたる努力によつて、三千五百七十一圓〇五錢を以て、一萬餘圓の負債をさつぱりと整理してしまつた

この整理に要したる三千五百餘圓の金は、金融組合から借りたもので、五ヶ年々賦で償還することしてゐるが、その償還成績頗る良好で、五年を待たずして清算出來るだらうとのことである

◇

長岩里全部落は今和氣藹々として、全く一家團欒の氣分である共同作業所では目下數十名を雇入れて若き婦人たちに機織を傳習しつゝあるが、七時作業開始といふのに六時にはみな集まつてゐるといふ熱心ぶり、この空氣は他の農耕作業全般に溢つてゐる

◇

指導中心人物元道喜氏は、往年の放蕩兒の名は何處へやら、今は部落の恩人として、崇められてゐる。彼はたゞ部落のためにはたらき、依然として清貧の中に甘んじてゐる。謙讓しくして心に當める者は彼である。彼の從弟元容喜氏はよく彼を助けて功あり、元承喜氏、元龍喜氏と共に、元道喜氏の下に中心人物となつてゐる。この外に若き優秀な青年達が眞劍にこれら諸先輩を援けてゐる

硝子蓋付の罐詰

罐詰に入れられた内容物を外から見せ樣として、硝子の蓋を付けたものが出來て來たが、硝子は罐の胴の内部に取付けたものを用ひて、通常の蓋と同樣取り外しのない樣になつて居るものが出來た

流線型列車の新記録

スピード界の人氣物米國の流線型列車がスピード新記録を樹立した インデイアナ州フォートウエイン、シカゴ間一四一哩を一時間四十五分で突破した『ゼフアイル』號のレコードがそれ、『ゼフアイル』號は百哩間に亘り平均時速八十五哩八五に達した—で走つた際で同線に於ける從來の普通列車の最高記録は平均時速六〇哩六、最高時速二十五哩もスピードアップしたことになる

美味滋養

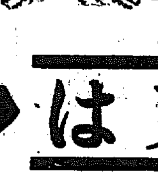

蜂ブドー酒

又はレッキス二本で

白金腕時計が當る

景品

一等＝一千人 白金腕時計 一個進呈

二等＝二千人 金廿圓割引勸業債券 特製旅行用カバン 女物御召 内どれでも一品進呈

三等＝五千人 電氣スタンド 酒器揃 銅特製水差 内どれでも一品進呈

四等＝三萬人 安全剃刀 一個進呈

朝夕の一杯血を増し肉を肥やす

應募者へ

全部洩れなく進呈

ペン字行書入 實用辭典 一册

規定

蜂ブドー酒の包紙のレッテル又はレッキス（大壜）の黄色い包紙のレッテル二枚を以て一口とし各裏面に住所氏名及び此新聞名を明記の上（四匁ごとに三錢切手貼付）左記へお送り下さい。抽籤に依り當籤者へ景品を贈呈致します。

切 九月十日

レッテル送先 東京市日本橋區室町二丁目 近藤利兵衛商店 宣傳部

D-47

南鮮版
主として慶尚南北道・京畿道仁川その他中央部地方

聖慮畏し 水害に御軫念
御慰問使黒田侍從 全北地方を視察

【全州】聖旨を奉じて今回の南鮮水害地方視察のため差遣された黒田侍從は本府の傳達式後忠南を經て全北に來道される事になり十五日午後一時江景經由自動車で來道、裡里を經て午後三時半道廳着、道廳で聖旨を傳達し、一泊の上十六日午前八時全州發金堤を經て扶安郡白山面方面を視察、正午井邑着午後一時半井邑發全南に向はれる豫定である

全南の日程

【光州】南鮮地方洪水につき畏きあたりより差遣された黒田侍從は十六日午後四時光州着、直ちに全南道廳で聖旨を傳達の上十七日榮山浦、順天に向はれる豫定である

久留島氏講演會

【大邱】お伽話で知られてゐる久留島武彦氏は大阪毎日新聞社主催として十四日夕來邱、午後八時から公會堂大ホールで大邱府主催の講演會に『總動員の國際戰と非常時の眞相』と題し獅子吼した

再度暴風雨の惨禍
船舶の遭難夥し
家屋の潰滅三百八十戸 死傷行方不明二十二名
全南北の被害甚大

【光州】八日來の暴風雨で蒙つた全南道の被害は十三日までに判明したもの左の通り

死亡者十二名、負傷者四名、行方不明八名、家屋流失五戸、同全潰百三十八戸、同半潰二百四十二戸、同浸水千百十五戸、船舶流失六隻、同行方不明二隻、同全潰十四隻、同半潰十八隻

天を仰ぎただ嘆息
全北各線交通杜絶

【全州】去る九日から降り出した全北地方の豪雨は再び大きな不安を與へてゐたが十三日に至るも依然として晴れ模樣なく十一日午前十時から十二日午前十時までの雨量全州七二▲裡里六七▲金堤七二▲井邑一三六▲高敞一〇八▲扶安六九▲長水三八▲任實四八▲錦安三八▲茂朱三三▲錦山五九▲高山八六ミリを示しなほ十三日午前十時まで長水四一▲井邑二四▲全州二一ミリで益々はげしく、稲田の堤防上相當出水したところもあり憂慮され現在判明した被害は

▲金堤方面は十二日に至り京木線一等道路(水流堤里裡里)決潰し金溝、金堤間二等道路は約一丁に亘り浸水

▲萬頃方面は滿潮時と同時となり浸水百卅戸に達し罹災民四百名に對しては焚出し中、浸水四百町歩に及び、苗山扶安、邑西間は交通杜絶した

▲高敞方面は井邑、萬頃、靈光各線不通

▲錦山方面は大田、沃川、茂安、茂朱、永同、全州線が不通

▲全州方面も任實、鎭安、高山方面の交通も杜絶

破片に縋りついた遭難の漁夫漂着
暴風雨で七名乘り帆船顛覆 三名だけ救助さる

【全州】十日午前八時頃高敞郡海里面海岸に漁船顛覆の破片に取りすがつた三名の漁夫が漂着したのを部落民が救助し附近の海里面駐在所に收容し保護を加へた、同人等は全南務安郡一老面伏龍里の漁夫金永用(三〇)裴泳洪(二〇)裴禎述(二〇)で務安郡荏子面荏島附近に出漁中九日正午頃暴風雨に遭遇し三百石積の帆船顛覆、七名の中前記三名だけ奇蹟的に救はれたもので他は不明

全南の代作 雨に祟られ計畫お流れ

【光州】水害代作に蕎麥作の計畫を立てた全南道では種子の購入斡旋、或は無償配給を行つて大に奨勵してゐるが連日の降雨で播種することできず、農家は何れも大弱りの體である、前例によれば全南の蕎麥作は十五日までに播種せねば收穫不能といはれ、昨今の天候では折角の名案も計畫倒れの恐れがあり非常に焦慮されてゐる

棉作大祟り
ざつと二割の減收 損害は百七十萬圓

【光州】全南棉は開花最盛期直前過般の暴風雨で手ひどい打撃を蒙り、目下道、郡當局が鋭意被害調査中であるが確實な數字は來週後一週間乃至十日間を經過せねば正確な被害は判らぬが確な筋の觀測では平年作の一割五分乃至二割の減收は免れぬものと見られてゐる即ち今年の全南棉栽培面積五萬一千五百九十七町歩を六千反當收量百斤と見て總收一千萬斤にのぼりこれを一斤十七錢に換算すれば損害額百七十萬圓に達する見込である、なほ全南地方は引續き天候不良のため土地・空氣の濕潤甚だしく棉作には極めて惡い狀態でこの先天候回復すれば幾分見直すが今日一杯この儘つゞけば開花期の受精が行はれず結實不能の恐れがあり大不作は免れぬものと憂慮されてゐる

忠南も懸念 天候恢復祈願

【大田】忠南の棉作は播種後生育極めて順調であつたが開花期の霖雨を受け被害を憂慮されてゐたが再び降雨のため抑制されたが肥料の流失、手入れ遲れ、害蟲の低下、日照り薄等の關係で減收は免れないものと見られてゐるが九月十日までに天候恢復すれば被害回復も容易で道當局では必死となつて肥料管理の督勵に努めてゐるが鰯價は大正十三年來の暴騰で農家はひたすら天候回復を祈つてゐる

鹿の子絞り悲鳴
經營者續出で工賃暴落 統制により苦境打破皮算用
副業大宗凋落の秋

【大邱】慶北道内における鹿の子絞は年額百二十萬圓の原料が京都方面から移入されこれを鹿の子絞りにして逆移入するわけであるが道内の經營者は十二、三名、從業員二萬人、この工賃約十二萬圓で、婦女子の家庭副業として大正十二年頃から奨勵されて來た、然るに數年前から經營者續出し、競爭するに至りその結果、最近工賃の低下を見、往年三十錢乃至二十五錢の工賃が現在では僅かに四、五錢の暴落となり、從つて從業員である婦女子は鹿の子絞から遠ざかり副業奨勵上極めて憂慮すべき狀態となり道農務當局では對策研究中で織造間に於ては重大視し鹿の子絞業者の統制を圖る必要ありとの輿論が高まりつゝある

港の擴張と錦江鐵橋の架設
效果を十分達して 全北請願委員歸る

【群山】群山港擴張工事、國庫補助、錦江鐵橋架設の促進運動に關し群山の主要請願事項商船會社及模範技術者取締令公布要望請願のため上京滯在六日間に亘り總督府軍司令部其他關係當局に向つて猛烈な要請運動を試み多大の收穫を齎して牛尾正一、花崎松氏他一行七名の上城請願委員は十二日歸群したがその語る所によれば運動の經過は大體左の如くである

宇垣總督談 群港の擴張は既に計畫してゐるから是非とも來年度には實現せしめたいと思ふてゐる、錦江鐵橋架設の必要は充分に認めてゐるが豫算の關係から來年度からと言ふ譯には行くまい

政務總監談 群港擴張計畫は是非とも實現せしめたい、鐵橋の必要は認めてゐるが對岸長項の關係も考慮せねばならぬし同且豫算の關係からしても早急には行かないと考へてゐて貰ひたい

遞信局長談 郵便局舍の移轉改築は豫算の關係上非常に困難であるが南市場出張所は駐在員を置く位の程度で先づ實現せしめ航路標識は一時には困難であるから漸次增設せしむる意思である

鐵道局長談 錦江鐵橋の架設は交通運輸上最も必要と認むるから近く實地調査を行けしむる事にして居る、荷自分も南鮮巡視を行ふ豫定であるから其際に詳さに調査研究して見たいと考へてゐる

とて[illegible]は政務總監初め各關係當局何れも其の必要を認め、錦江鐵橋架設には軍部も過般の南鮮水害の實例に徴し軍事國鐵上速急に實現を要望しつゝあり殊に宇垣總督は國際緊要通路を一週間も不通たらしめた事は陛下に申譯ないと此非常問題にはもとより萬全を期する對策は遠程の犠牲を拂つても實現すべきであるとまで極言して錦江鐵橋の架設を深く考慮してゐる模樣で實現の緊要が痛切に感ぜられてゐる事が察知され運動の效果は充分に達成した

湯の街の魅惑 ―溫陽溫泉の姿

大邱の盆踊

【大邱】時代歌謠、郷土藝謠……機を叩いて、さくら音頭等で出演者は國勢館、大衆青年團、組合社、本町有志連、妥協連、田町、元町、東城町券番等で大邱での盆踊りは初めての企てゝあるので定めし人氣を博するであらう

また花札の密造
これも全州税務署で檢擧 機械や製品も押收

【全州】さきに全州郡伊東面で花札の密造が發覺したが又も十二日花札密造事件を檢擧した、この日は日曜日にもかゝはらず、任田税務課長は自ら陣頭を指揮して全州清水町六七、完山印刷所を襲ひ花札校正印刷原紙機械及完製品、未製品七十五組を押收して引揚げた、密造者は完山町四二宋某で發覺を恐れて自宅で製造したものを清水町の右印刷所にかくしておいたものである、目下嚴重取調べ中

大邱の大泥 出獄早々稼ぐ

【大邱】慶北善山郡龜尾面大洞洞前科三犯金時州(三〇)は去る四月大邱刑務所を出て各地を徘徊、不良と交つてゐたが去る五月八日午前零時頃大邱府町五八二李順方でオーバ其他九點約百圓に該當する衣類を竊取逃走、その外前後八回に亘り約五百圓の衣類、洋服、現金を竊取、金に替へて酒色に耽り十二日夜更に一仕事企て鳳山町を徘徊中を巡行中の大邱署赤石、金巡査の兩刑事に現認追何されて脫走を企て投げ網に引つかゝり取押へられ嚴重取調べの結果右の事實を自供、餘罪多數目下嚴重取調べ中

鄕軍の發火演習

【大邱】大邱在郷軍人西北分會では在郷軍人の精神作興に資すべく十八日午後四時から舊南面新岩洞、内塘、飛行場附近で空砲發火演習を行ひ志氣を鼓舞することゝなつた

地主の慾張りから 堤防大たゝり
飛行場候補地も飛沫を喰ひ 期成會で一肌脫ぐ

【大邱】新川江の護岸工事は本府直營で施工中であるがその下流沿岸新川堤防工事は所有主が買收に應じないのでやむなく無期延期することになつた、それがため中間堤防缺除し下流は豪雨の危險を增大ししかも飛行場候補地の院垈洞敷地は浸水の惡口を見ることゝなるので大邱飛行場設置期成會では將來飛行機設置にも影響少からざるものがあるので十七日新川護岸工事の現場を視察し土地買收等の調停に一肌脫ぐことになつた

竹川護岸工事・泗南面民陳情

【馬山】泗川郡泗南面竹川洞普通學校は今回の大洪水のため同校東部を流れる竹川の護岸堤防が決潰し洪水は學校運動場に氾濫し實習地を流失し多大の損害を受けたが本堤防の復舊工事は約四千圓の工費を要するので貧弱な泗南面では負擔能力がないので道郡當局に對し急速に護岸工事の實現を要望すると共に地方費補助の陳情書を提出した

轢殺は不可抗力か
藁人形で汽動車の人殺し實演 清州署の實地檢證

【清州】既報、十日午後八時頃、忠州發清州驛止汽動車が清州郊外四州面外德里を驀進中、同里居住劉道順(三〇)が我を失つて前途を悲觀し線路に飛び込んで壓死の自殺を遂げた事件は調査で左の如く眞相が判明した、即ち十日午後八時頃忠州發清州驛止高木車掌、劉運轉手の一〇二號汽動車が外下闘驛を發して外德里踏切の北方約七、八十米の地點、外德里所在の二號曲線の前方を驀進中、運轉手は同曲線上に線路枕に腰でゐる男のあるのを發見し警笛を鳴らしたので驚いて起上つた刹那、惡れして來た汽動車と衝突し左足は足首から右足は足先三本が切斷され、肋骨四本を折つて人事不省に陷り部落民に擔がれて清州醫院に向ふ途中、遂に絶命したもので、被害者は全く貧困のその日稼ぎ勞働者である、しかるにこの轢死事件を所轄清州警察署では重大視し果して汽動車のスピードから急停車が出來なかつたか、即ち不可抗力であつたか否かを實驗すべく十二日午後八時頃から九時半まで例の一〇二號汽動車を劉運轉手に運轉させ高木車掌も便乘し當時と同數の乘客十人を乘せ本村司法主任以下司法係員四名も同乘の上、被害者同身大の藁人形を線路上に置かし非下驛踏切で二回に亘り試驗を行つた。其の實驗の結果は警察當局が口を緘して發表しないが同轢死事件が果して不可抗力に原因してゐるか否かは一般から非常な興味をもつて注視されてゐる

漁船馴導柵で大波瀾惹起
日程そこ除け騷ぎ 釜山府會恒例の幕

【釜山】昨年度末以來の懸案となつてゐた四十二萬圓の土地坪數制限問題で注目された十三日午後二時開會の釜山府會は日程の議案に先立つて藤原府下議員から緊急質問を求めて

府が漁港施設南濱部の船溜港入口に設けた出入漁船の安全をはかる目的の馴導柵は府會の決議を無視したものである

と緊急質問を行ひ五島議員よりも府が本年一月提案した波除堤設置の計畫を撤回し更に三月の府會において設案を修正したのであると當局の經緯を述べて、府當局が修正案を無視した理由を質問、土居府尹及び渡邊土木主任技師の說明があつたが結局日程をソッチ除けとして馴導柵設置の現場を視察することゝなり三時三十分會議を再開し芥川議員より

馴導柵問題は小なりと雖も一度府會が決議せるものを無視して工事を施工したことは穩當ではない、これに對して府は如何なる措置をとるか

と詰問し土居議長より當時の說明が徹底しなかつたによるとアッサリ片付けんとしたが議場は混亂に陷り休憩を宣したが議員の多數は承知せず、中島議員の賛成論を一笑に附して李學修、西村、竹下各議員より質問があり、午後四時三十分漸く散會、議事日程に就いては他日を期し、閉會、改めて再開の筈

不孝者繼母を怨む
生さぬ仲の毒殺さわぎ 盲腸炎を早合點し

【仁川】毒殺未遂ナンセンス――花平里金基煥(二七)は日頃繼母の崔氏と折合惡く口喧嘩の絶え間がなかつたが、十二日夕食後間もなく腹が痛み出し七轉八倒の苦しみにさては毒をのまされたと近所をわめきまはり、最寄の病院にかけこんでみてもらふと、これはしたり盲腸炎と判明、今更繼母をうらんだのを悔いながら頻りに手術後の介抱をうけてゐる。

雇人の惡事

【新義州】吉野町岸木常次方の雇男許同道(二〇)は最近主人方で小物品の盗難あるを訝しみ新義州署員に申出取調べの結果去る六日主人不在中を窺ひ金側懷中時計を竊取し明日町質屋で六圓に入質せし事が判明した

全南秋蠶種 價格決定

【光州】全南秋蠶種價格について道當局と蠶種組合で協議の結果今秋から現品引替掛は五錢引下げ八十五錢、共販掛十錢引下げ九十錢、十一月末掛は十五錢引下げ一圓に協定、昨年よりいづれも他道に比較し五錢乃至十錢安く販賣されることになつた

妙齡の女性 珠丸から投身

【釜山】北九州汽船會社の珠丸が十二日午前九時門司を出帆、釜山へ向け航海中、正午頃三等乘客福岡縣朝倉郡□□村五六番地木トク(二三)と名乘る婦人が投身自殺を遂げ釜山入港と共に水上署へ屆出たが遺留品はタオル、ガーゼ、風呂敷等で、自殺の原因不明

補項の黒鼠 高飛びして國境で就縛

【大邱】浦項邑内金其貴商店事務員慶北迎日郡興海面梅谷洞一某(二〇)は去る五月十九日、二十五日の二回に亘り主金一千二百圓を横領拐帶し逃亡したのでその後浦項署で各地に指名手配中最近犯人が國境方面に潜入したのを探知し捜査の結果十一日國境警官が國境で取押へた旨十二日慶北道保安課に入電があつた

お斷り

京仁線道路は雨のため自動車交通不能となりましたので京仁間(仁川、素砂、永登浦その他)の新聞送達に支障を來しましたから、復舊まで已むを得ず第一版を發送することに致しましたので前記地方愛讀者の御諒恕を願ひます

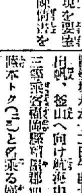

【大田】小學校同窓會總會は十六日午後一時半から大寺町瀛交山プール林間で開く

◇

【群山】府主催都市衛生座談會は十五日開催の筈であつたが二十一日に延期

◇

【光州】商工會では廿六日午後七時半から光州無盡會社内で總會、決算報告議員の改選

◇

【大田】四田組で道廳裏に工事中の忠南道蠶業取締所は十四日地鎭祭

◇

【新義州】税務署では今般邑内朝鮮酒造場六軒を三軒に集約し九月一日から三株式會社組織

◇

【仁川】寺町小學校では來る十九日午後一時より同校で同窓會を開催

◇

【北青】是俗面平里衛生組合は自力更生の一法として毎日市街清潔につとめてゐるが今般駐在所に宣傳塔を建てた

◇

【咸興】西湖津漁港修築地鎭祭は社長病のため諸般の準備に手違ひを生じ九月中旬に延期

水虫 たむし いんきん 其他皮膚病に

小林 タムシチンキ

コルペ氏が藥草研究の結果發見せる、本劑の主劑は「生活せる細胞或は黴菌のリポイド被膜を透して其体内に浸入し、又絲狀菌の發育を抑制し且つ之を斃死せしめ皮膚を刺戟し表皮の角質を增進し然る後に病皮を剝脫せしむるは本劑の特長にして加ふるに數種の配劑の妙味は殺菌收斂消毒並に保覆作用を一層適切ならしむ」

從つて カユミ、イタミを制し損傷の皺裂及局所の消毒を消毒し新しき健皮の再生を促し皮膚疾患を治癒するものである。尚本劑は無色の液體でベタ〳〵せず塗布して極めて爽快である

定價 三十錢 五十錢 一圓

本舗 株式會社 小林大藥房 大阪京町堀二 名古屋廣小路

主として咸鏡南北道・江原道
及京元線に沿ふ京畿道の一部

鹽の密輸を掃滅
需給調節をかねた一石二鳥案
いよく實施決定

【新義州】密輸出鹽の取締工作は滿洲國の要望もあり新義州税關局出張所では關係官廳と協議を重ねて成案の上來る廿日から實施することになつた即ち專賣局で販賣する輸入鹽は從來のバラを改裝して總て六十キロの叺入包裝鹽とし附鹽調で引渡す▲鴨綠江水路回送鹽は隣揚地指定地以外の地を仕向地とするものは專賣局指定鹽捌人は例え之を拒否する▲賣捌人組合の代理店又は特約店を隣揚指定地又は市場に準ずる集團部落に增設し鹽價の統制並に配給の圓滑を期す

以上三項で密輸出鹽の絶對防止を期するとともに同時に鮮內の鹽給圓滑の間接的効果をあげるべく一石二鳥の案として斷行することに決定したものである

肥料には勿體ない
大豆粕を食糧に活用
朝窒大豆工場で製法案出
麥粉の輸入も防遏

【興南】日本合辦事業のマグネシウム工業と併進する興南朝窒の滿洲大豆工場は野口遵氏らしい進步的な技術で操作され國策的な貢獻と朝鮮自給應援との一石二鳥の遠見から出發してゐる

既ち從來の水壓式製油法によつて相當の油を殘存する關係にその粕は肥料か家畜の飼料にしか使用されないが、興南工場で採用する脂製アルコール浸出法によれば完全に油を分離すると共に大豆粕特有の臭氣も色も除去されて純白な粕となる一面現在日本には米國から百萬噸のメリケン粉を輸入してゐるが、右の操作を經た大豆粕を一割混用することによつて滋養價も消化率も高い食糧となり鮮滿を加算すれば需要額も頗る豐富で販路の心配絶對無用

即ち朝窒硫安の强敵大豆粕を完全な食糧化で驅逐して幾分は輸入防遏の効果まで發揮し更に硬化魚油が常に原料の不安性と海外市場の壓迫に苦しまねばならぬ現狀を利益率は低くとも安全確實な植物性硬化油へ轉向の効果を納め得るしかも含水炭素は八〇度七アルコールは七八度三が沸騰點であるが、兩者を合併したものは沸騰點が六五度まで低下する結果、加熱による組成の破壞がなく食品價値の保持にはこの上なしの條件が揃つて來る譯であり味の素も製造される……滿洲大豆四千萬石の大原料に對處してこの强敵を完全に家弟中のものとするあたり野口氏にして初めて企て得る特技であり、興南工場の從業員も一躍倍加して一萬人を擁する見込みである

野に秋立ち空の夏去らす――（郊外スケッチ）

人絹工場も建設
タブつく電力を利用する
矢繼早の擴張計畫

【興南】朝窒赴戰上面貯水池は現在有効水位二十一メートルの滿溜線に近し發電力も十八萬キロの實際ぶり而も來秋は長津江水電の第一期發電力も加はり窒素會社への供給位では電力がダブついて仕方がないのでマグネシウム工場、大豆工場等擴張計畫を發表してゐるが醱本原水保工場を設置中の硫酸人絹も見事に成功したので近く興南人絹工場も出現するものと見られてゐる

普校生の奉仕會
【北青】北青普通學校では去る八日から朝起會を開き午前六時駐在所の警官指揮で毎朝町所前に集合し市內の道路の掃除下水溝の泥渫汚物搬運等社會奉仕に努力中

映畫取締
咸南の細則
成案を急ぐ

【咸興】九月一日から實施される映畫取締規則に對して咸南保安課では施行細則立案中であるが▲興行時間は日出から夜十二時までで▲一興行四時間以內▲同日二回以上の興行には一時間以上の間隔を置く▲興行中には一時間毎に五分間の休息をおき通風採光を圖る▲上映フィルムは六千メートルを限度とす等を基本として立案されてゐる

華川金組監事
登記を不認可

【華川】金融組合では去る四月定時總代會で監事二名の改選を行ひ例年の通り登記變更方を地方法院華川出張所に申請したところ、改選の字句の解釋から却下となりその後三、四回申請を繰返したが結局認下とならず業を煮やした組合では京城覆審法院に抗告し審理中のところ去る十日認許となつた

人夫の爆死
裝塡の失敗

【咸興】平北慈城生れ勞働張宗明（三）は長津郡東下面安站里坂本木材作業所人夫として七月九日午後三時頃流筏の障礙をなす同地赴戰江の岩石爆破に從事しダイナマイトが完全に裝塡されぬため鑿孔用の鐵鑿で强く押した瞬間轟然爆破し上半身は粉碎四散し下半身は激流に呑まれて行方不明となり目下搜査中なること滿一ケ月後やつと交通狀態の回復で申告された

南浦平壤間
車道を鋪裝
先づ試驗的に施工
中和順川水道實現

【平壤】平南道土木課では明年度の窮民救濟工事に約百萬圓を要求してゐるがその中平壤、鎭南浦間の道路鋪裝は約二萬圓を投じて一里の間を車道だけ鋪裝する豫定でその成績次第では將來漸次鋪裝を延長する筈である、この外順川、永柔間の路床工事六萬圓、若土鍍から新安州の路床工事三萬圓、その他順川の水道工事九萬圓、中和の水道工事六萬圓並に十數ケ所の堤塘等あるが南鮮地方の洪水等に...

妓生騷ぐ
淸津券番の
內紛擴大か

【淸津】淸津券番の妓生約三十名は券番に對して待遇改善方、並に複雜せる內紛に就き安田辯護士の手を經て警察に處理方を依頼したので警察では目下調査取調中であるが、券番の內部には意外な事件が潛んでゐるものらしい

より結局三十萬圓程度の減額は免れないものとみられてゐる

酩酊男を
蹴殺す
亂暴勞働者
行方判らず

【高原】上山面駒峰里勞働邊洵鳳（三）は十一日午後十時頃自宅前の道路で酩酊した同里の崔翌振（三）と些細な喧嘩から口論をはじめ崔は邊の頭部を强く蹴飛ばしたので邊は其場に昏倒したので邊家族はその場に昏倒し種々手當を加へたが翌朝十一時ついに死亡した、加害者崔翌振は同朝七時頃行方を晦まして所在を晦ましたので嚴重搜査中

車掌を檢擧
釜山の事件
城津に飛火

【城津】城鐵列車區車掌內地人二名、朝鮮人一名は數日前突如、城津署に引致されたが、三名とも釜山から轉じたもので、釜山驛における託送荷物の拔取容疑者として釜山署からの指名手配によるもの如く、一兩日中に釜山署へ押送される模樣である

新鋭船購入
怡隆洋行で
大安に對抗

【安東】去る七日拂曉大孤山沿岸沖で船底を破損して危く沈沒しかけた怡隆洋行所有船『好隆』は應急修理中、はかどらず十三日朝修理のため大連に向つたので怡隆洋行の大孤山通ひは『怡隆』一艘のみとなり大安汽船に押され氣味なので怡隆側では新たに優秀船を建造することに決し、十三日天津で約一萬五千圓の新造船を購入、これにより大安汽船の優秀船『大安』に對抗することになつた、新造船は長さ九十六尺、巾十七尺、速力十ノット、定員二百名で更に鴨綠江上に乘客爭奪戰の鎬をけづる譯である

僅か三十萬圓では
改修の道遠し
普通江改修費の增額要望
理想は捷路の掘鑿

【平壤】待望久しき普通江の改修工事は九年度に於て卅萬圓計上し更も角も改修工事の緒についたが僅か卅萬圓位では到底捗々しき改修はできないので五大事業期成會では更に總額の增額を總督府に懇請することになつてゐるがこれについて徳山土木出張所長は語る普通江の改修は僅かに必要であるが遊水池の工事も急務であらう、當局ではこれ等も計畫して豫算を計上されてゐるのであらうが南行平壤府市街には二、三十糎位の出水が往々ありこれが水田ならば一夜を位までにひくものなら被害はないが市街地における浸水は實に被害が多いし殊に平壤の如く潮の關係あり滿潮時で堤防の水門を閉ぢられぬやうな狀態にある處ではこの市街地の出水をひかせる遊水池は最も必要な譯だ、その遊水池だけでも土地買收費から工事費まで卅萬圓では不完全なものだまた普通江も上流の大驛嶺里の中腹から捷路掘鑿すれば最も理想的で從來出水每に氾濫して多大の被害を蒙つてゐた普通江流域の西平壤三百萬坪はこの宿禍の水害から救はれ鐵道の浸水も除去することが出來る、小さい問題ではあるが今度西平壤に移轉する平鐵支局工事なども改修完成までは水害に苦しまねばなるまいと思ふ

一擊千金の快打に
酷暑を蹴飛ばす
十精粹ナイン競ひ起つ
國境野球大會布陣

【江界】來る十八、十九兩日開催の江界支局主催第二回國境野球大會は締切期日の十日まで參加申込み十個チームに達し光輝ある國境大會は名實共に國境地帶に於けるグレーテストとして一般に期待されてゐる、即ち古い歷史を有つ江界の二チーム仁風南山俱樂部をはじめ北鮮球界の雄將惠山鎭、新發俱樂部、更に中部平北の新鋭チーム全北鎭、全熙川を加へそれに猛打力で鳴らす全中江鎭と昨年の大會に慘敗の憂目を嘗めた全厚昌も今年こそはとベストメンバーを揃へ加ふるに江界の新進旭光、留學生軍も守備打撃共に完壁を期し何れも必勝の意氣に燃え何れが最後の榮冠を獲得するか全く豫想を許さない狀態である、しかして組合せ抽籤は十七日午後七時邑事務所會議室で主催會議を開いて決定する筈である、參加チームは左の通り

全北鎭、惠山鎭、新發俱樂部、全中江鎭、全厚昌、恩生園、仁風俱樂部、旭光團、全熙川、南山俱樂部（申込み順）

レコード濫賣戰
一年目に蒸し返す
割戻し目當ての原價賣り
漸く深刻化の雲行

【平壤】昨年六、七月頃猛烈なレコードの濫賣戰を演じ元價の一圓五十錢を一圓で叩き賣るのをコロンビア、ビクター、ポリドールの三會社が仲に立ちやつと取り鎭め正價販賣に復したのも束の間またも一年を出ずして濫賣戰を始めた現在新市街では一圓二、三十錢位で市街では一圓二十錢で賣つてゐるが場合によつては元價の一圓五錢で叩き賣つても大量販賣による割戻しを目當にしてどしく中間卸しを始め漸次深刻化の傾向で目下のところ何處まで進展するか見當つかず、勿論この濫賣は前記三會社のみでなく二流會社の製品も混じて行く

人妻に暴行
兇暴盡きぬ
對岸の匪賊

【咸興】對岸長白縣十三道溝四頭...

簡單で完全確實な
牛の去勢保定
苦心の研究で獨得の新操作術
咸南道技手が發明

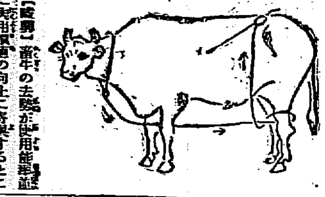

【咸興】畜牛の去勢が使用能率並に肉用價値の向上に寄與するところ大なるに拘らず去勢技術に關する研究には從來あまり着眼されず保定法も起立保定が足枷式の橫臥保定を採用されてゐたが、起立保定は二個所で施行し難く橫臥保定は助手と時間を要すること缺陷が多かつた、然るに咸南農務技手鐵崎廣氏の創案した咸南式起立保定法によれば畜損を縛る助手二人で暴れず坐り込ます時間は普通縛かけから手術まで四分の短時間で終り而も自然の體勢で手術する點從來上安全で確實である

まづ畜損を以て畜牛を立木に緊留するが、助手に畜損を保持せしめ、次いで長さ六メートルの平打繩を中間で折り曲げ屈曲部に畜牛の頭部に懸り得る大さの輪を結びこれを頸部にかけ次いで二條となつた繩を前肢間から後肢間に致し、後肢上端において左右後肢に夫々兩側に繩を反轉し、繩を腹下に引いた繩の內側から外側に一轉しこれを腰部に引き十字部で左右兩端を結束せぬやう結び合せ、兩端端を夫々斉牛の左右側から二人の助手に握りかへ左右側の助手は繩端を右手に持ち左手をもつて畜牛の背部を押へ左側の助手はこの操作をしめ、次いで...

これが咸南式起立保定のコツで『頭部の保定によつて畜牛の跳躍を防ぎ得るばかりでなく後軀の保定も亦完全で畜牛の蹴躍を防ぎ術者に取つては全く安全で獸醫技術上特筆大書すべき有効な考案だ...』と岡田殿畜課長も激賞して居る

（挿繪は咸南式起立保定の圖）

移住人夫
配属を終り
勤勉に就役

【咸興】過般本府社會課の斡旋によつて忠南から募集した長津江水電工事人夫は中里面新興里堰堤に百名、葛田里堰堤に百十名を配置、就役中である、まだ不慣れのため時間外營業にまで從事する者はないが、從來他の地方から募集した人夫に比し勤勉で眞面目なため將來を期待されてゐる

三部對抗競技
神宮豫選併催

【咸興】咸南體育協會主催の元山、咸興、興南三部對抗陸上競技大會は九月十六日興南運動場で開催、同日に神宮競技咸南豫選も併せ催す筈

客引枕探し
ガマロを失敬

【海州】浦項洞八五旅館客引金俊甫（三）は去月廿八日同旅館客引部徳右衛門（四〇）氏が泊り込んだのを奇貨とし同夜三時頃、同氏の寢室に忍び入り熟睡中の上衣ポケットから紙幣、銀貨合して卅餘圓入りのガマロを窃取し行方を晦ました旨申告で手配搜査中

渡船顚覆
二十名濡鼠
黃浦の椿事

【海州】海州郡西邊面結城里部落民男子五名、女子十六名計廿一名は八月十一日龍塘浦對北方黃浦附近で捕貝の歸路渡船浸水大騷ぎとなり間もなく顚覆し廿一名の男女は溺れて騷ぎを演じたが幸ひ沿岸に近く全部救助された、原因は定員以上乘船せしめたゝめらしい

醉狂の
人殺し
待ち伏せて
食刀で刺す

【海州】殷栗郡二道面吉峰里崔元吉（三）は九日午後三時半頃知己數名と同里酒家李炳吉方で飲酒泥醉し歸途同里居住金興根（三）と酒の事で喧嘩となり崔は附近の李或夏方飲食店から刃渡り八寸の食刀を持ち出し同家庭先で金の歸りを待ち伏せ、金の頭部を突き刺し頸動脈を切斷即死せしめた、加害者は殷栗署に逮捕取調べ中

伊丹旅團長
羅南に着任

【羅南】新任步兵第三十八旅團長伊丹政吉少將は十三日早朝羅州丸で淸津着直ちに自動車で羅南に向ふが午前八時半師團長官邸前で將校の指揮する騎兵半々小隊の儀杖兵を從へ、同官邸前側道路上に整列して待つ在羅南下軍隊步兵第七十六聯隊の將兵を閱兵し司令部に入つた（寫眞は伊丹旅團長の步七六前の着任式）

...匪に潛在する匪首双勝の一味十名は十一日午後三時頃、同溝太平溝奧地に移動し東谷甲山洞の移住鮮人李明任方に侵入、主人の不在に乘じ妻崔氏（二）に暴行、兇暴をつくし同夜九時頃根據地に引揚げた

漫詩
夏やせ
しんいちろ・詩
川原くにを・畫

また夏痩せか困つたな
昨日は百目　今日はまた
二百目減つたこの分ぢや
どうなることかと痩犬仔
つくづく夏が恨めしい
○
そこへたづねた戀人の
可愛い　いとしい　とり子さん
『まあ驚いた瘦犬さん
一體全體　どうしたの
そんなにげつそり痩せちやつて』
○
理由を聞いて　とり子さん
早速とゞけた一包
添へた手紙のうれしさは
『これで元氣に太つてね
一緒に海へゆきませう』
○
まごころ　こもる贈物を
ほどいて見れば大好きな
トテモ美味しい滋養料
一杯二杯と飲むうちに
肥滿にましたよいからだ
○
嬉し海の白い砂
歩む二人のささめごと
『君が送つたどりこのは
ほんとにきいたよ感謝する』
『でもよかつたわ、嬉しいわ』

夏痩せの――
豫防と恢復に
是非『どりこの』を――

夏痩せは却々馬鹿にならぬもので、身體が衰弱してゐるため病魔のつけ入るに最も好都合のわけでありますから充分豫防に恢復につとめねばなりません。最寄の滋養料『どりこの』は夏痩せなどには申分ない滋養料であります。元々夏痩せは暑さのため食慾消化器能の衰弱に原因してゐるのですから、此の際食物を無理に食べればお腹をこはして痛めるだけで食べなければ一層やせるわけであります。所がどりこのは葡萄糖、果糖、アミノ酸を主成分としてあり、胃腸を過勞させず身體に吸收されて血となり肉となり、精力元氣をつけるのですから誠に手つ取り早い夏痩せの恢復法といふべきであります。ですからトテモ美味しい飲物として暑さ時の嗜好飲料としても大變喜ばれます。

目下どりこのは
五萬圓懸賞付！

（問題）
◇どりこのは三つの主成分から出來てゐます。何と何と何ですか？
◇どりこの懸賞廣告を御覽になつた新聞名、雜誌名（或はポスター其他）を御明記下さい。
◇右の答を『どりこの』に添付の投書用紙へハッキリ書いて東京本郷駒込大日本雄辯會講談社商事部懸賞係宛お送り下さい（官製ハガキにても可）
◇答案用紙には特等賞品のうちの御希望品名を一つお書き下さい。
◇正解者の中から嚴正なる抽籤により各等を決定致します。
◇〆切八月十五日一人で幾枚投書するも可。
◇（特等賞品）モーニング地高級寫眞機、高級蓄音機、金側腕時計、應接室セット、銘仙夜具、ポータブル蓄音器、各品五十名宛都合三百五十名樣に、外七萬三千五百名樣に大霸發の景品進呈。

發賣元　大日本雄辯會講談社商事部

祝大邱支局開設十五周年

新時代に順應して使命開拓に邁進
由緣深い京日支局紀念號に對す
大邱米取理事長 木村綾治

一京城日報一が我が大邱に支局を設けられて十五年と云へば正に大正九年、當時は歐洲大戰後の財界黃金時代で我大邱米界もその前三年前から（ことに今の東海岸地方開通以來）頗に活況を呈して商圏の擴張、集散の激增は遂に長期の先物取引を必要とするに至り、京日が開設の前年即ち大正八年の春、我米穀取引所の前身たる大邱穀物商組合に延取引が開始さるるに至つたのである

何がさて生れて始めての先物取引とて總ての施設制度が甚だ幼稚で家は今の魚菜市場の緣の一小民家、その座敷の正面に黒板をブラ下げ皆が座敷に坐り込んで取つた遣つたと喧々囂々今から考へると全く今昔にたえぬ有樣だつたが、時代にめぐまれてその取引も激增したので全く意想外で忽ちにして大和町の一角に六百坪ほどの敷地を買入れその地上に堂々たる市場を新築するに至りこれが現在の取引所の本館であるこれ以後我米穀市場の發展は全く目覺しいものだつた

一當時の米一價は最高五十圓を越したと思へば忽ち十圓臺を出現すると云つた荒らさで此頃に比べると全く夢の樣な時代だつた。大正十二年關東大震災を轉機としてさしもの黃金時代も大反動來で慘憺たるものだつたかゝる大波瀾の裡にも我米穀市場は順調な發展を遂げて其後は益々因り每年の賣買高も平均約一千萬石全國でも重きをなすに至り昭和七年多年の懸案だつた取引員令と共に直ちに取引所に昇格されて我々米穀商一同の意氣は正に沖天、昭和七年度昭和八年度の賣買は正に一千四百萬石大阪、東京、仁川と共に全國四大市場の一に列しことにその受渡高約[illegible]萬石は實に全國一の榮をかち得たのである。然しこの頃から漸くやかましくなつた數年前から米の統制の聲はやがてかの五一五事件を轉機として一大政治問題化し遂に昨年十一月一日より米穀統制法實施され開始以來始めて米價公定されるに至つて我米穀取引所の打擊は頗る大きくその取引高も遙かに半減するの慘狀に陥つたのである、あまりにも甚だしい變化ではないか、然し何時の時代にも泣言やくり言は禁物、我等は新しい時代に順應する新取引所觀を樹立して新しい使命を開拓せねばならないと折角今努力中である

一要するに一京城日報大邱支局と我大邱米穀市場とは略ぼ時を同じうして生れた緣因深い存在である、我々は我大邱の爲に殊に我大邱米穀市場の爲め此の十五年間陰に陽に後援して下さつた我が京城日報社とその大邱支局が今後益々擴大に發展せられて一層の指導と後援を惜まれざらん事を衷心よりお願ひすると共に小西支局長外支局員各位の愈々健康ならんことをお祈りして十五週年紀念の御祝詞にかへることゝする

過去十五ケ年間
新聞界の推移を顧みて
朝鮮金融組合聯合會慶尙北道支部長 牧田淸吉

京城日報社が大正九年慶北支局を大邱に開設せられて十五星霜を閲し、此の間社業は日に月に躍進を續けつゝあるは誠に慶祝に堪へぬ處であります

最近十五ケ年の文化史上に於て偉大なる飛躍を遂げたるものゝ中に新聞紙を數ふることに何人も異存はないと思惟する。文化と新聞とは一國文化と其のジャーナリズムとは不可分の關係にあること多言を要しない。即ち其の國のジャーナリズムであるものは其の國の文化諸相としての政治、經濟、產業、勞働、思想、文藝、演劇、映畫等民衆生活の態容を如實に反映せしめて居るのが新聞である、之等の文化諸相の向上發展はジャーナリズムの發展であり又文化諸相の衰退はジャーナリズムの衰退に外ならぬのである。之れは我國のみの現象でない各國を通じての實狀である。隨つて朝鮮に於けるジャーナリズムが過去十五ケ年間に著しい發展を遂げたることは即ち朝鮮の文化諸相の著しい進步發達を意味する證左で、[illegible]

同慶に堪へぬのである當時は恰も朝鮮に於ける施政上に於て總督府に於ては舊制を刷新せられたる翌年の新聞刊行は容易に認められなかつたのであるが斯くては言論の自由を制限し、民意の暢達上遺憾の點あるに鑑み大正九年以降國文、諺文共に相當數の新規刊行を認められたのである

昭和八年五月現在に依れば內地人發行のもの三十九朝鮮人發行のもの十四外國人發行のもの一合計五十四種を算する盛況を招致してゐるのである。朝鮮に於ける最近十五年間の發達は正に飛躍的である。就中京城日報社は其の傳統の歷史に鑑み所謂『正しい新聞』で迅速乃至はニュース報道の正確と興味の豐富なること、全面的に他社の追從を許さぬ慨を示して居るので[illegible]

あるの新の如く有力なる新聞社が過去十五年の昔に於て率先大邱に支局を進め其の完備せる組織網、印刷技術、[illegible]で道內產業の開發、文化の向上發展で道治に寄與せることは無慮でない。然るに今や支局開設十五周年紀念號を發刊し所で道下官民一至協力、全幅の力を傾注して新紀界相に適進しつゝある慶北地方の振興運動に對し[illegible]地方の發展に資せんとす誠に機宜を得たる企劃にして[illegible]共に、貴社の御發展を祝福します

大邱商圈の生命線を護る
慶尙自動車の躍進
社長生部又一氏の貢獻

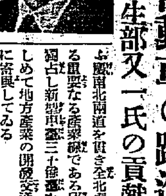

慶尙自動車會社は大正九年三月創業、その當時は大邱、高靈間、大邱、玄風間を營業線としてゐたが社長生部又一氏の統制と經營方針その宜しきを得、社運日と共に隆昌、創業當初は相當惡戰苦闘したが堅忍不拔よくこれに打ち克ち旭日昇天の勢で社業の伸展を見るに至り今や大邱商圈の生命線とも云ふ慶南北兩道を貫き全北南原に至る重要なる產業線である邱南線を獨占し新型車三十餘臺を驅使せしめて地方產業の開發交通の發達に寄與してゐる

社長生部氏の人格を知るものは今日の社運隆昌は故なきものに非らざるを知るであらう、氏は慶北自動車協會長の要位にあり自動車業界には第一人者といはれてゐる地方公共のためには常に犧牲的貢獻をなし多年洛東江に架橋をも實現して愈よ起工を見るに至つた反面は氏の努力に俟つもの多くこれが完成の曉は地方の發展と慶尙自動車は更に一段の飛躍を觀るであらう（寫眞は生部氏）

民心の安定と更生高調の
永川郡守朴濟均氏
牧民官の面目躍如たり

氏は前任地義城郡にあつては連年の旱害に疲弊困憊、全く生色を失つた郡民と共にこれを慰めこれを激勵しながら救濟の途を講じ更生の地に安住せしめ自力更生の正道を強調して牧民官の面目躍々たるものがあつた、氏が產業永川を何如に伸長させるか默々として工作を續けて居る、郡民は氏を信頼し其の手腕を期待されて居る

史家の涙を唆る古都
今や五穀豐穰の地
產業慶州の全貌

新羅一千年の夢を宿してゐる慶州の地は昔むす瓦片、石佛の陰に史家の涙をそゝるところとのみ思つては大違ひである、かの慶州平野より涯なく續いてゐる安康平野を見よ、而して爾々とした山野の林相を望む時は、あの蘇骨稜々たる南山の谷々とは一種異なり高らかに產業慶州の脈搏に觸れるものがある

本郡は耕地面積二萬八千町步、地味肥沃にして米の年產十五萬五千石、尙州と共に道內の首位にあり、麥は十三萬石を產して道內第一位を占め、特用作物の棉七十二萬斤、大麻五萬貫、繭三十一萬貫、莞草六千貫等々、產額も豐富で、就中慶州紙は朝鮮の名產として遠く滿洲國に歡迎されてゐる、[illegible]本郡農會が勸業を始め農家副業は[illegible]興運動開始以來大いに拍車をかけて今や農民は前途の光明に輝き自力更生の意氣に燃えてゐる

大邱無盡株式會社
財界に重きを成す
堅實なる經營に期待

總額三萬圓に拂込み[illegible]の會社にして吉武社長の就任以來[illegible]北道內各官公署の主なる取引は一手に引き受け社運[illegible]ける所業界に雄飛してゐる

大邱無盡株式會社は資本金二十五萬圓拂込金三十萬圓で當地に於ける最良なる庶民金融機關として民衆の無盡業に對する理解向上と相俟つて業績は素晴しい發展を見るに至り盛に大八無盡を吸收合併し益々業域擴張を圖る等正に旭日昇天の觀あり社長小野元太氏、專務西澤春氏共に大邱財界の立者として重き手腕を成し堅實なる經營振りと支配人の活動は益々將來を期待されて居る

地主と小作人の融合
目醒しい振興組合
篤農家李基承氏の美擧

星州郡月恒面大山洞の振興組合は最近の進步目覺しく盛に事務所を建設して活動してゐる。[illegible]共同作業場、共同倉庫を建設し[illegible]小作人に[illegible]

小口の貸出しをなし非常な効果を擧げてゐる

小壯白面の面長權寧鎬氏

權寧鎬氏は道內面長中の最年少者にしてその見識[illegible]信望厚く農村振興運動に[illegible]

乾川產業組合

同組合は[illegible]

銀鞍白馬の副業陣
星州副業會社の進出

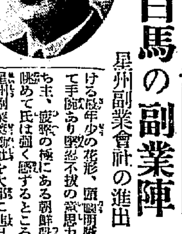

[illegible]星州副業會社を大邱に進出せしめ南鮮を舞臺に朝鮮副業株式會社を組織し本格的に働き出した

恩威自ら備はる名署長鴻巣守氏
明朗春水の如きその態度

高靈の元老久野逸三氏の德望

氏は[illegible]

富の鶴 金泉支店

龜尾小學校

鄕土色豐かな農事補習
醴泉公普の施設

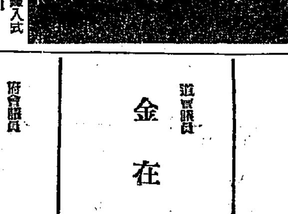

醴泉公立普通學校補習學校入式

池田銃砲店

松本材木店

愛婦支部長の重富驛長

昭和六年三月金泉驛長に榮轉以來[illegible]一般人の希望[illegible]

澄刺たる山河に生氣映ゆる星州郡
星州郡守 崔秉源氏談

本郡は耕地一萬五千町步にして土地肥沃人口八萬を擁し溌剌たる緑の山河に生氣の映ゆるを見る。これが產業星州の縮相である農村振興運動に際しては大いに意を用ひ郡內十ケ面に百四十六の組合を設立、物心兩方面の自力更生に異數の進境を見るに至つた

南棉北米の波に乘つて本郡の棉作は指導郡の名は許かず作付一千二百町步適地集中獎勵に依り反當りの增產を期し共販棉花六十萬斤を目標に邁進してゐる、[illegible]何等の影響なき長足實な步みを見せて居り[illegible]夫々豫定計畫に邁進し一に多角農業の向途する所、生產から販賣への統制經濟時局に今後農會の往くべき道も必然なるべく[illegible]は前線へ！と進行車を驅けてゐる

婦女子の覺醒驚嘆に値す
更生の意氣に燃ゆる醴泉
醴泉郡守 蘇鎭夏氏談

[illegible]增加し都市的新興醴泉の面目躍如たるものがある

本郡の產業は郡面當局の不眠不休の活躍と當業者の自覺に依り積極的、質的な漸次進步向上の途を辿りつゝあるが近時農村振興運動の進展に伴ひ益々發展の途に拍車を加へ[illegible]

產業輝く漆谷郡
倭館西瓜の名聲
漆谷郡守 柳時煥氏談

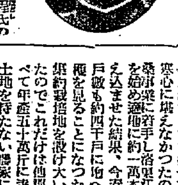

益々開拓の餘地がある、棉作、桑苗、畜牛その他農家副業は[illegible]進的擴地を示してゐる郡內の山野は砂防工事の實施と共に林相の向上は指目の價がある、本郡の懸案として洛東江架橋及慶釜工事延長、道路交通網の完成を見た暁には漆谷の面目大いに躍ることであらう

圓熟老練の澤慶州署長

澤慶州署長は道內警察界の最古參[illegible]

本郡は交通至便水陸をかね殷富な農村として[illegible]小學校二十一校、普通學校[illegible]一校方針には今後三校を以て完成されることになつてゐる 本郡產業の大宗は米、麥それに粟、大根、西瓜にして殊に倭館西瓜は[illegible]

名實共に東洋一 茶山藥草園
高靈郡守 車化善氏談

高靈郡を紹介することは[illegible]郡民の八割が小作農民であり[illegible]ど大邱居住者で地方のために[illegible]

振興運動にも熱心な小林星州署長

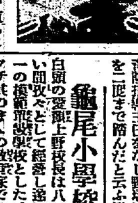

氏は昨春警部補より榮轉し、直ちに[illegible]五月完成木香新しき新廳舍に[illegible]心で[illegible]第一線に立つて大いに努力してゐる

慶北道評議員 同州郡農會長 權重熙

高靈公立普通學校

達城公立普通學校

大邱測候所長 布村重次郎

府會議員 達捨藏

府會議員 徐炳和

署長 獨立軒

道會議員 秦喜泰

道會議員 金在煥

府會議員 裴永悳

高靈 鄭雲爽

大邱商工會議所 議員 池本猪三郎 大邱 町 電話一〇九〇番

大邱府內醫師會

道會議員 李膺鉉

倭館警察署

醴泉邑內 普門產業組合

醴泉酒造株式會社

同州 成昌公立普通學校 校長 則武光三郎

醴泉麴子製造組合

道會議員 徐丙柱

醴泉警察署

大邱郵便局

大邱憲兵隊長 大木繁

大邱府內金組理事會

大邱 三中井

永川官公吏一同

永川郡廳職員一同

大邱氷株式會社

大邱稅務署

大邱府內初等學校長會

大邱商工會議所 議員 松野隆治 大邱府元町一丁目 電話二四四・四四三番

大邱商工會議所 議員 片木梅吉 大邱府東本町 電話五五一番

大邱府南龍岡町 岡本小三郎 電話五三九番

大邱府元町一丁目 大邱魚菜株式會社 社長 木村竹太郎 支配人 矢吹祥藏 電話長二四七番

大邱府會議員 松本誠一 大邱府大和町 電話四五八番

大邱府會議員 大邱辯護士會長 辯護士 高橋四郎 大邱府南旭町 電話六六二番

大邱府東雲町 入院隨意 一宮小兒科醫院 電話七九一番

入院隨意 賀來婦人科病院 大邱東城町二 電話八五〇

天下一品 ヤマサ醬油 今金屋商店 大邱府東門町 電話二六五番

土木建築請負業 大邱府櫻町 合資會社 龍岡組 電話長五九二番 代表者 森西平三郎

大邱府內中等學校長會

大邱府田町 日活 松竹特約 活動常設 永樂館 電話一三七六番 新興 大邱府田町 新興館 電話二三四番

朝鮮運送株式會社 大邱支店 電話四四二三番

銘酒 報國 報國櫻 惠美櫻 釀造元 棟居酒造場 大邱府東雲町 電話八二四番

大邱府東雲町 前田內科醫院 電話九七五番

またも雨つゞく（鍾路交叉點で）

「傳染病都」から救へ 京城の防疫布陣

雨續きで再び惡疫流行の兆 晴れ次第大掃除斷行

「傳染病都市京城」の汚名をそゝぐため、京城府當局に京畿道警察部は所轄署と協力してこの春以來防疫陣を嚴重にした結果、今夏六月までは患者は例年より著しく減じたがひきりなしの

降雨 のため再び惡疫は頭を擡げ、健康な府民をむしばみつゝある現狀なので本町署を中心に組織された南部衞生組合では天候回復をまつて管內の大掃除を斷行することになつてゐる、現在本町署管內の傳染病罹病狀況は赤痢が猖獗で七月中旬以來平均二日間に三八といふ罹病で十四日の如きは三名の患者を出してゐる、これは昨年と比較して約八割方增してゐるので南部衞生組合では役員がそれ〲各戶を訪ねて「生物はのむな、食ふな」を注意する等防疫に腐心してゐる、同組合は最初は十三、十四の兩日大掃除を行ふ（雨天なら十六、七の兩日）

豫定 であつたのが、この雨のために無期延期となつた、しかし晴れ次第直に行ふべく本町署と共に一切の準備を整へて待機してゐる

申告はしたが とても赤字が多い

京城の稅務署の申告成績 調査員が再しらべ

朝鮮最初の所得稅申告が、赤字で固まりさうだ、本年八月一日から新しく實施された第三種個人所得京城府稅務署扱ひの申告者總數は去る七月卅一日（申告期間）までが一萬七千九百七十八人、八月十日までが四百六十四人計一萬八千四百四十二人で申告數として好成績であるが、この內約

四割 の七千三百人は赤字申告人である、これが稅務署では申告通りに稅金の査定を行へば徵收額が激減するので、新に申告調査員五十名を任命、申告書の內容を嚴重に調査し、不正申告者に對してはドシ〲處分することになつた、尙は九月中旬から約廿日間所得稅調査委員會を開き十一月からいよ〲最初の第一期所得稅を

徵收 するが、右に就いて安田署長は語る

初めての申告書としては非常に好成績であつたが、內容には不審な點も多數見受けるので調査員を設けて再調査を行つてゐます、又醫者、辯護士を始め商工業者等の月額並びに年額收入のはつきりしない人々の內にも可成り赤字申告をした者もある樣であるからこの方面も嚴重調べてゐます

缺損處分にし 稅金棒引き

龍山劇場怠納につき 京城府にまた一問題

京城府常任委員會で連日の如く不正事件の眞相調査を續けてゐるが、又々府稅務課に絡る不正事件が同委員會の手に摘發された、京城元町二丁目料亭新玉經營者大住勝市氏は漢江通りの龍山劇場をも經營してゐるが

數年前から 事業面白くなくこれが爲め數年に亘つて興行稅約七百五十餘圓を怠納、京城府稅務課（中村時一氏時代）では龍山劇場に對し、督促、强制處分等の怠納處分方法をとらず、缺損處分に附して、怠納金を棒引にしてしまつた、稅金棒引事件に就いて大住氏宅が料亭である爲め、府吏員に對して種々の噂が常任委員會の耳に入り、滑田辯護士（委員）が中心になつてこれに關する書類を取調め中であつたが十四日各方面からの

調査報告が 集まつたので、府稅務課の缺損處分は甚だ不法であるとの結論の下に、調査書類を各關係方面に配布した、尙は數日前委員會數名は中村稅務課長を新玉に招聘、その場で中村課長は各委員から

『これだけの立派な財產（料亭）があるに何故に缺損處分に附したか』

と詰問された事實もあるので事件は更に擴大する模樣で更に常任委員會ではこの事件に對して

伊達府尹や 各課長の參席を求め、緊急委員會を開き、徹底的に當局の責任を問ふことになつた

黑田侍從忠南へ

會議室で聖旨傳達式

【大田特電】水害地御視察のため畏くも上より御差遣あらせられた黑田侍從は十四日午後三時五十九分着中、鳥致院までお出迎へ申上げた忠南道內務部長尹泰彬氏（關新知事は赴任前引繼中）が御案內申上げ、大田御着直ちに道廳に向はれ、道廳第一會議室で嚴かなる聖旨傳達式を行はれ、尹內務部長より謹み申上げついで知事室で管內の水害狀況を奉告申上げたが侍從は傳達式後直ちに[illegible]された

わが警戒兵 匪賊と交戰

これを擊退す

【ハルビン十四日電通】十三日午後四時北鐵西部安達驛南方二キロの地點に於て消線警戒中の我兵八名は三十名の匪賊と交戰し、數時間交戰の後之を擊退したが、安藤一等兵は腹部に貫通銃創を受けて重傷、狩谷上等兵は戰死した

立小便咎められ 短刀で斬つく

豊國製粉の小使さん重態 亂暴な滿洲志願のルンペン

立小便のことから目貫き通りで起つた刃傷事件——十四日午後四時五十分ごろ京城南大門通四丁目ビル正面入口橫で三十歲位の內地人男が建物にぶつつけて立小便をしてゐるのを同ビル內豐國製粉會社人夫金炳台（二）が發見、とがめたところ言葉の行き違ひから口論となり罵り合つてゐるところを更に同ビル事務員朴（二）が出て仲裁しやうとすると件の男は

朴に挑み、鐵拳を揮ひ 朴もあまりの事に憤慨して毆り返すと、男は遂に懷中に隱し持つた六寸餘の短刀を引き拔いて突きかゝり事務員は慌てゝ室內に逃げ込んだ、然るに件の男はなほも拔身を持つたまゝ事務室に怒鳴り込み室內は大騷ぎで逃げまどつたが朴の姿が見えぬので玄關に引返し偶そこに居た金炳台の背後から胸部を一突きさし重傷を負はせ、逃げようともせず朴の出て來るのを待ち受けてゐるところを急報に接して駈けつけた鮮銀前派出所巡查に捕つた、加害者は長崎縣南高來郡有江町中村千代藏（三七）で、今年六月滿洲へ出稼ぎすべく鄕里を飛び出し途中八幡で少し働いたが思はしくないため、二、三日前京城へ入り込んで滿洲行の

旅費調達中 のものであつた

スポーツマンの 高給採用問題化す

鶴田君名古屋就職で

【名古屋電話】スポーツマンなるが故に慣例を破つてまで高給を與へるといふことに絕對反對の叫びが名古屋の一角から擧げられた、元明大選手鶴田義行君は最近名古屋市水道料金課員として採用されその無試驗で日給大出五十五圓、私大出五十四、專門學校出四十五圓の例を破り七十圓の高給を以て採用となつたので、スポーツマンなるが故に右の如きは不都合であると市會議に市吏員の間に反對が起つたもので、近く市會の問題化せんとしてゐる

盛銀疑獄の餘波

あらぬ嫌疑を立てられ 堀合檢事遂に辭職

【東京電話】岩手縣下に一大恐慌を來した盛岡銀行の破綻、其後の行金橫領事件公判は、目下盛岡地方裁判所で開廷され、同事件の被告頭取金田一國氏等を初め九重役に係る行金費消橫領の事實が摘發され、取締役代議士等に行金をばら撒いてゐた醜狀が暴露されつゝある際、本事件に關聯して司法官の辭任問題が發生した、即ち東京區裁判所檢事局檢事堀合正男氏は去る十日大阪地方裁判所檢事局に轉任、赴任して間もなく十四日に至り和田檢事正に辭職を申出た結果司法省に於ても之を許可することとなつた、堀合檢事はその令妹が前記金田一國氏の長男に嫁して居り、親戚關係になつて居る所から親友の某辯護士と相談して同事件を有利に導くため種々策動したといふ嫌疑に基くものである

慰問品に感謝

本社慰問班に對し忠南公州郡守趙揚英三郞氏は十四日本社長宛に今回の水害罹災者救恤品の心からなる多大の物品の御惠送を感謝し各罹災者に分配した旨の感謝電報を寄せた

朝鮮リンゴ

ドシ〲滿洲入り 內地へも重寶がらる

本府農林局では農村更生の一策にもと目下フルーツ朝鮮王國建設の爲め全力を盡し、鮮產苹果はその特有な味覺をもつて青森苹果を凌駕しドシ〲內地、滿洲その他外國へと送り出されてゐる、未だ確定的ではないが滿產苹果は病虫害が多く衞生に惡いと云ふ點から滿洲苹果の內地輸入禁止說がある、そこで朝鮮側では現在滿洲方面へ輸出の鮮產苹果は一百四十八萬八千二百十二斤その價格二十六萬七千九十六圓と云ふすばらしい成績を示してゐるとき、若し滿洲苹果の內地輸入が禁止されゝば報復的に鮮產苹果の滿洲入りに制限を加へるかも知れぬと云ふので朝鮮側ではこの成行を重大視してゐる

午前三時に 醉ぱらひ暴行

十四日午前三時半頃京城公平洞二五醫專明倫町田宗揆（二）及中學洞七九理髮職人崔員宗（二）は泥醉の上府內貫鐵洞カフエーヒカリを訪れ「店を開けろ……」と大聲で戶を叩くので雇人が起き出たところ女給を呼べと騷ぎ制止も聽かず硝子戶を打ち破り家人に暴行を働くので鍾路署員に取り押へられた

危地を脫して 松平氏救はる

川澄氏ら拉致は確實

【ハイラル十四日電通】ハルビン駐在朝鮮總督府囑託川澄雯之助、元ハルビン銀行員松平市三郞、ハルビン六合商會主石崎海次郞氏等三名搜查のため十日出發した新巴爾虎旗公署警察隊は別項の如く十一日三氏遭難のボイノール湖附近で松平氏外滿人四名を發見、これを護衞して十三日午後五時當地に到着した、松平氏の言に依れば一行は外蒙赤衞軍の襲擊を受け外蒙兵は松平氏と共に川澄、石崎兩氏を拉致せんとしたので、松平氏は渾身の勇を揮ひ危地を脫し附近を一晝夜、彷徨中に搜查隊に發見されたもので、川澄、石崎兩氏が拉致されたことは確實となつた

大田の火事

【大田特電】十四日朝大田春日町菓子商西浦方から出火、松本ラヂオ店、江森菓子店を全燒した、損害四千圓、原因は煙草の火が臥眠に燃え移つたもので、附近には荒川、柳屋、松本樂器俱樂部、佩多屋旅館などあり大混雜であつた

王座を狙ふ兩雄 鬪志を磨いて待つ

霽れ次第京電と平壤が決勝

雨のため十四日の擧行を中止された第三回全朝鮮軟式野球優勝大會の決勝戰、中央代表京電オールドボーイス對平壤府廳の試合は、雨のあがるのを待つて十五日午後二時から京城球場で行はれるが、京電はこの度の豫選で中央二十チームに君臨したナンバーワンの自他共に許す

優勝候補 の鞏固であり、平壤はこれ亦地方きつての優勝候補と目された金山鐵道を準決勝で一對零の接戰で擊破した西鮮一方の旗頭であるから、中央地方の最

讀るであらうが對釜山鐵、對咸鏡戰で現した平壤の打擊ぶりは軟式として相當の强さを見せてをり、チームに誇る

負けじ魂 の根氣の强さは侮りにも劬かな京電老練軍に對して或は一泡ふかすチャンスを作るかも知れないから、京電巨人軍もこの決勝には力瘤をいれてゐる

神宮大會に優勝して

選手ら歸る

伊勢神宮庭球大會に一般府縣對抗に優勝、中門學校選手權大會に中等學校選手權を獲得し三つの名譽ある優勝を擔つたわが朝鮮代表選手一行は十四日午後五時京城着列車で歸城した（寫眞は京城驛に着いた一行）

鐵道狀況

開通、不通のケ所

再度の豪雨で不通となつた各地鐵道狀況は左の通り

▲慶北線 慢亭、咸昌間は徒步連絡によつて慶北安東間十三日より開通した

▲北鮮鐵道 白巖民團驛、白巖水驛間水害のため十三日ィ通となり復舊の見込たゝず

▲京南鐵道 大川驛から海水浴場行の自動車道路改修のため十三日から不通

▲直通列車、中止中であつた京圖線の茶條溝、明月溝間は十一日より開通し上三峰發新京行は開山屯經由で開通した、なほ延吉、圖們間約三百米は徒步連絡中

アマチュア 全鮮野球優勝大會

◇——廿二日から行ふ

朝鮮アマチュア野球協會主催の第一回全鮮野球優勝大會は十九日から京城球場で開催の豫定であつたが、また降り出した長雨のため各チームの練習殆んど出來ず、數日延期の要望が起つたので、大會は來る廿二日からとし、廿日締切りを行ふこととなつた、なほ入場料は大衆スポーツの精神を汲んでネット裏二十錢、普通十錢とし、總收入から實費を控除した全部を參加各チームに野球獎勵費として分配することゝなる模樣である

降り續く雨

廣州の交通杜絕す

十四日午後八時京畿道廣州郡慶安面の慶安川は增水四尺に達し自動車その他の交通杜絕した

末弘博士 召喚取調らる

【東京電話】警視廳に於て不穩なる言辭を弄したものとして出頭されたた東京帝大法學部長末弘嚴太郞博士に係る事件は東京檢事局に於て調査中のところ、十四日一と先づ取調べが終了したので、岩村檢事は林檢事總長と協議を遂げその結果結局末弘博士を召喚し當時の事情を聽取することゝなつた

女優の毒死

某キネマの人氣女優日川波子（假名）の毒死事件に絡む愛慾三巴を描いた長田幹彥氏作「小說紙風船」（講談俱樂部九月號發表）は作がとても生々しいので大評判だ。

岡田首相の令息おめでた

【東京電話】岡田首相の長男で目下呉鎭守府所屬艦航海長兼分隊長として乘組の岡田貞外茂氏（三）もはかねて佐藤鐵太郞中將の三女明子（二）さんと婚約中のところ鈴木侍從長の媒酌により明春結婚式を擧げることゝなつた

サギ犯逃ぐ

內地人風を裝つて用敬、澤甚、用德の三つの名前を持つ京城西四軒町四五無職柳月租（二）は二日本町二丁目ちゝぶや呉服店で反物價格八十圓を詐取、更にカフエーアリラン女給晋子から金側腕時計（價格六十圓）を詐取して逃走したので各署に手配中。

遺骨が通る

滿洲獨立守備隊附通譯故山下獸治氏の遺骨は十五日午後九時四十分京城を通過する

靴屋さんの組合

京城府の靴屋さんは京城皮革商組合後援の下に京城靴商組合創立總會を十九日午前十時から長谷川町商工會議所で開催する

全國中等野球戰

8—4 九州同士は熊工に凱歌

熊本工業對小倉工業の試合は午後二時四十一分より擧行、八回まで接戰を演じたが同回裏四の四球、二安打、一敵失に熊工止めの四點を入れ結局八A對四で熊工快勝した（閉戰四時五十七分）

	1	2	3	4	5	6	7	8	9	計
小倉(先)	1	0	1	0	0	1	0	0	1	4
熊本	0	1	1	2	0	0	0	4	A	8A

熊本 本本上井木原上本山 浦岡戶櫻高吉川岩松 561872943

小倉(先) 本下崎石井生中上路戶 山川徐大玉爪田江小木 8429157 3 四 6

一勝者戰組合

【大阪電話】全國中等學校野球大會一勝者戰組合せは左の如く決定した

▲第四日（十六日）第三次戰 午後二時半 鳥取一中對熊本工業

▲第五日（十七日）午前九時 呉港中學對樹出中學 正午 享榮商業對市岡中學

なまつ 顏面に身體に白い赤いハンデン殿作しつらい悲しい泣いでござる方 良藥發見しました二錢切手封入申越次第說明書呈す ▲明治町相生町 長壽園

どうトリヤ 月經帶

皮膚泌尿花柳病 醫學博士 渡邊晋 京城黃金町入口 日本生命裏 診察 十二時半マデ及ビ夕刻

血を作り・肉を肥す 三ツ矢 血肉參葡萄酒 三ツ矢ソース本舖

◎失職は技術家になし學力年齡を不問隨時入學許可 ◎三月で卒業（就職紹介學則送る）◎東京品川驛前 公認 東京寫眞學校

テントは京城驛前中西テントへ

新古書畫 …

鐵道受驗就職 …

內科胃腸病 腦神經科 北島醫院 京城本町四丁目一五五番地（電話本局三二七四番）

淋病 治療と性病豫防に絕對權威 プラオンギン ケンゴール

本劑は、前東京吉原遊廓吉原病院長として十數年在任せられたる佐藤榮先生が多年の實驗と學理に基き最も合理的なる局所殺菌劑として完成發表せられたるものにて、多數專門家の臨床實驗によれば、淋疾治療劑として最も重要點なる深達殺菌、消炎三作用の敏速的確にして、治療期間を極端に短縮し得たる點は、絕對に他藥の追隨を許さゞる處とす。而も殺菌力頗る强烈にして〇、五乃至〇、八瓦（尿道粘膜に保有する程度）の極少量にて、使用一回毎にその効果著しく目ほどグン〲と現はれ、洗滌挿入藥等の如く藥液と共に淋菌を後部に逆入する憂なく、尙ほ又摂護腺炎副睾丸炎等を併發する如き怖れは絕對になく、反つて之等を豫防し得る作用は最も本劑の誇とを爲せる處なり。

尙性本劑は性病豫防として使用するも、殺菌力强烈にして事後數時間後の使用と雖も其の作用は絕對效能を期し得るものなり。

先づ文獻に依て本劑の相當と實驗報告並に成績等を知られよ御希望の方は發賣元へハガキで申込次第送呈

新發賣（試藥品） 一圓九十錢

日東製藥合名會社 全國藥店にて販賣す

SK—10

第五期決算公告

貸借對照表（昭和九年六月三十日現在）

科目	金額
拂込未濟資本金	[illegible]
手形貸付	[illegible]
當座貸越	[illegible]
割引手形	[illegible]
荷爲替手形	[illegible]
コールローン	[illegible]
買入爲替	[illegible]
利付爲替	[illegible]
預ケ金	[illegible]
他店貸	[illegible]
假拂金	[illegible]
支拂承諾見返	[illegible]
有價證券	[illegible]
土地建物什器	[illegible]
地金銀	[illegible]
外國通貨	[illegible]
現金	[illegible]
合計	[illegible]
資本金	[illegible]
積立金	[illegible]
未拂配當金	[illegible]
預金	[illegible]
仕拂手形	[illegible]
預リ金	[illegible]
政府借入金	[illegible]
再割引手形	[illegible]
コールマネー	[illegible]
賣渡爲替	[illegible]
他店借	[illegible]
假受金	[illegible]
支拂承諾	[illegible]
未經過割引料	[illegible]
借入有價證券	[illegible]
當期純益金	[illegible]
前期繰越金	[illegible]
合計	[illegible]

昭和九年八月 右ノ通ニ候也 朝鮮銀行 總裁 加藤敬三郞

不動產公賣公告

滯納ニ因リ差押ヘタル不動產昭和九年八月貳拾四日午前十一時當府稅務課ニ於テ公賣ニ附ス買受希望者ハ同係ニ就キ承合セラルヘシ

昭和九年八月拾四日 京城府

商業登記公告

株式會社東一銀行〇昭和九年七月五日總會ニ於テ取締役〇昭和九年八月貳拾日登記 安城自動車運輸株式會社 … 昭和九年八月拾日登記 京城地方法院 安城出張所

づつうとはいだに チンノー

京日案內

下宿 …

採用 …

地籍 …

女子 …

女事 …

被雇 …

軍犬 …

軍犬 マツクスダハイム …

軍犬 フオンクステリヤ …

軍犬 牝成犬、未成犬各種 …

金融 官公吏會社員の御方に極秘迅速に信用貸 …

看護 …

女中 …

社員 …

恩給 …

特別案內

社員採用 …

地圖と兵書 京城練兵町 小林又七出張店

東亞證券株式會社

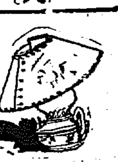

七寶の柱（63）

小島政二郎 作
岩田專太郎 畫

——られた同志（三）

『りさご』と云ふおでん屋が、銀座裏に開店した。新店ながら、お神さんが若くつて綺麗なので、毎晩繁昌してゐた。

一盛り盛つた後、二度目の潮時は、カフェの女給の引け時、彼等が贔屓へに客を連れ込む夜更だつた。

それもあら方引上げて行つた後には酒好きの客が二組ばかり。

『お師さん、送つたら酷い。君は若しや谷口と云やしないか』

『ええ、どうして御存じ』

『おや、郁ちやんと逢ふか。』

『まあ。郁江ですわ。』

『さうだらう。どうもどこか幼顔に似てゐると思つて、さつきから見てゐたんだが——。どうだい、僕が分るかい？』

『……』

郁江は愛想笑ひを浮べながら、客の顔から何か思ひ出さうとしたが、

『どなたでしたかしら。』

『いやゝ分らないのが本當だ。僕はすつかり變つたもの。』

『……』

『從兄の熊兵衛だよ。』

『まあ。』

店を仕舞つてから、無理に引き留めて置いた熊兵衛を郁江は奥へ上げた。

『叔父さん叔母さんはゝら』

先づ熊兵衛が尋ねた。

二人は、暫くの間、問はれつ問ひつ、行き來がなくなつてからの雙方の家族の消息を語り合つた。

そこへ、山岡が算盤を持つて二階から降りて來た。

『あら、濟みません、計算は明日二日分纏めてして戴きますわ。』

郁江が優しく見上げながら云つた。

『いや、商賣の邪魔をしちやよくない。儂はず、するだけのことはしてくれないか。それでないと——』

『さうお。それぢや山岡さん、失禮して御寝みなさいよ。』

山岡は無言で、所在無に頭を一つ下げたまゝ、座敷へ這入つて坐つた。

『あの——』

郁江が先づ熊兵衛を紹介した。

『熊兄さん、よく、お禮を云つてよ』

山岡を紹介する時、郁江は簡單に山岡の親切と助力とを熊兵衛に告げることを忘れなかつた。

『いろ〳〵どうも——』

禮を云ひながらも、熊兵衛は二人の仲を疑つてゐた。

その晩、熊兵衛は泊るより外に僕は疑うに語り明かしても構はない。』

十年振りに逢つた二人の胸は、懐しさで一杯だつた。

寝てからも、二人は、思ひ出すまゝに、小さい頃のことを、あれこれと話して合つてゐた。

『山岡君は、事實上の、郁ちやんの旦那さまぢやないのかい？』

『まあ、ひどい。』

『ひどいはないだらう。』

『そんなら、熊兄さんに隠したりしやしないわ。』

將棋新手合（一）

於東京市日本橋區蠣殼町二ノ七 溝呂木將棋所

平手香交 △五段 塚田正夫（東京）　▲四段 樋口金信（東京）

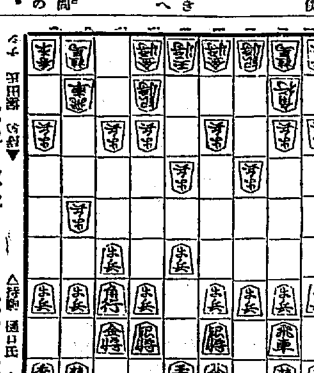

△七六歩 ▲八四歩 △五六歩 ▲八五歩 △七七角 ▲五四歩
△七八金 ▲六二銀 △四八銀 ▲三四歩 △六八銀 ▲五二金右
△五七銀右 ▲五三銀 △六九玉 ▲四四歩

（溝呂木七段講評）（後手）八四歩と突くのは、向飛車戦の含みで後手として當然の手段である。（先手）五六歩と突くのは、銀の早繰りを圖つて中央に攻勢を採る方針であるが、之は後手の採るべき戰法である。故は二六歩と突いて飛車の活用を圖るのが先である。（先手）前の八五歩に對し、七七角と上つては五六歩と先に突いた意味がない、故は五五歩と突き越す可きである。（後手）五四歩と突いて、五筋の位を保つのは至當である。（先手）四八銀上りは少々早い、故は六八銀と上るのが順當である。（後手）四四歩と角道を留めて中央一筋の作戰であるが面白くない。故は七七角成、同銀、二二銀と上つて角を交換する方が手損のない好形勢となつて勝つてゐる。

JODK

けふの番組　十五日（水）

第一放送

午前六時（東）ラヂオ體操
同六時三〇分（東）夏期交詢講座（二の二）　高田 松雄
同七時（東）ラヂオ體操
自同八時五〇分至午後六時（大）野球試合實況（第二放送に依る）第二十回全國中等學校優勝野球大會——甲子園野球場より中繼
午前一〇時 氣象通報
同一一時五分 料理獻立、日用品値段、鮮魚相場、京城府勢、水産市場概況
正午 時報、今日のプログラム發表
午後零時五分 ピアノ三重奏 一、トリオ第五番ト長調 モツアルト作曲 二、スパニッシュダンス モスコウスキー作曲 ヴァイオリン J・Fフックス セロ 木宮 仲光 ピアノ J・Bストデニー
同零時四〇分 ニュース
同二時 家庭講座 此頃の髪と肌のお手入 木下さよ子
同四時 ニュース、職業紹介事項
同六時（東）名作物語 アラディンの不思議なランプ（四） 脚色演出 東京放送童話研究會
同六時二〇分（東）コドモの新聞 村岡花子
同六時二五分（東）講演 ナチスと前大統領ヒンデンブルグ 陸軍省調査班長 陸軍步兵大佐 坂西 良
同七時 ニュース、天氣豫報
同七時三〇分（東）趣味の話 藝談十二選（五）長唄作曲苦心談 稀音家六四郎 稀音家六治
同八時（東）浪花節 安兵衛聟入 春日井梅鶯
同八時四〇分（東）歌曲 一、串本節 二、ヤンレサ節 三、鹿兒島小原良節 四、新伊勢音頭 五、白頭山節 唄 小梅 三味線 三代吉 合唱 コロムビア合唱團 伴奏 コロムビア・オーケストラ
同九時（仙）盆踊實況——仙台市西公園東北六縣郷土舞踊大會々場より中繼——一、[illegible] 二、山形花笠 三、秋田音頭 四、仙台盆踊
同九時一五分（福岡）日若踊り 直方市有志 （小倉）鶴崎踊 大分縣鶴崎町有志 尺八 平松 呂水 唄 船木 政雄 太鼓 林 悦次郎 三味線 村田しづ江 同 法元 昌子 同 船木つるよ
同九時三〇分（東）時報、ニュース、氣象通報、翌日のプログラム發表、ニュース再放送

第二放送

午後六時三〇分 童話 金 [illegible]
同六時五五分 家庭講座（二） 金 泰 谷
同八時 夏期特別講座（其二） 朴 [illegible]
同八時三〇分 時調と俗謡 張 香 蘭

あすのきゝ物　十六日（木）

自午前八時五〇分至午後六時（大）野球試合實況（第二放送に依る）——甲子園野球場より中繼
午後零時五分 映畫物語 殘されし者 岡田 天想
同二時 家庭講座 自然科學と人生（一） 城大豫科教授 津田 榮
同六時（大）お話 神田阿房（テキスト一九ページ） 平林 治德
同六時二五分（名）趣味講座 奥の細道を辿る（七）『三上韶より象潟まで』 石田 元季
同七時三〇分（東）趣味の話 藝談十二選（六）
同八時（大）ラジオ・レヴュー 大阪松竹少女歌劇
同八時四〇分（東）講談 木下藤吉郎富士川の初陣 大島 右圓
同九時 流行歌 [illegible]
同九時三〇分 俗曲 [illegible]

歌謡曲 ——夜八時四十分——
鹿兒島小原や白頭山節など
唄 小梅

一、串本節

ヘこゝは串本向ひは大島 橋をかけませう船橋を ありやよいしよ〳〵〳〵
ヘ大島水谷かゝりし船は おゆき見たさに潮がゝり（以下はやし同前）
ヘ潮の岬でどんと打つ波は 可愛いしよらさんの度胸定め
ヘ燈臺燈は岩間を照し 脊美（鯨）の子待ちは潮照す
ヘ甲子のお秋の化粧が飾る、降る瀧の夕時雨
ヘ障子開ければ大島一と目、何故に佐吉は山の陰

二、ヤンレサ節

ヘ佐賀の奥から、下りてくる、舟人さんは（ヤンレサホイ）ぬれて袖さす、あらしの夜のり（ヤルレサホイ）以下はやし同じ
ヘ漂ふて苦勞は世上のならひ、添はぬ先から、この身はこの苦勞
ヘ沖の小島に、お茶屋を立てゝ、三味や太鼓で、日和の舟を待つ
ヘ木の根、草の根、かやの根わけて、尋ねて逢ひたい、戀しい人がある
ヘ厚衣紙帯、腰には矢立、岡田遠ひの、お國の程のよさ

三、鹿兒島小原良節

ヘ花は霧島、煙草は國分、浮いてのぼるは（オハラハー）櫻島、ハヨイ〳〵、ヨイヤサト（はやし以下同じ）
ヘ櫻島かよ、わたしの心、小石、小石で、果がない
ヘ見えた見えたよ松原越しに、丸に十の字の、帆が見えた
ヘ銀のかんざし伊達にはさゝぬ、島田くづしの、とめにさす
ヘ雨のふる夜はおじやるなといふたに、ぬれておじやればなをむぞか
ヘ此の地去つても松路に添ふ、薩の濱風、櫻島

四、新伊勢音頭

（アラエ）五十鈴川から（ヤアトコセ）流るゝ水は（トコサイサイ）（アラヨイヤセ）海に入り（アラヨイヤセ）神風吹くも苦にやならぬ、秋律（ナ）（ヤハハエ）秋律（ナ）島根の岸まもる（ハリヤ、ヤアトコセヨイヤナ）以下はやし同じ。
ヘ伊勢神風、どこから吹きやる神路山、八十末社は何の爭しげる。
ヘ波の上から、朝日がのぼり、二見浦、日本國中眞先に、伊勢の伊勢の國から夜があける
ヘ御伊勢街道の並木の松は、我が繋り、みどりとみどりで深みどり、色も、色も良ければ艶も良い

五、白頭山節

ヘ白頭天地に積りし雪は、解けて流れてアリナレ（鴨緑江）の、可愛い乙女の化粧の水
ヘ解けよ白雪五月雨降れよ、つゝじ咲かせよ水増せよ、可愛い櫻御が放乗る
ヘ君の御代咲いたる花よ、御國に嵐の吹く秋は、散れよ背の君潔ましく

家庭講座（午後二時）
此頃の髪と肌のお手入
木下さよ子

◇……髪がこはれてゐたり、見るからに汚れてゐたりするのはひどく見苦しい感じのするものだと言ふ事は御承知の通りでございます。夏髪を涼しさうにする第一の秘訣は髪のお手入と結方にあると申せませう。汚れた髪は艶が消え赤くなつて埃つぽく、又脂のつよい方ですとネチ〳〵と濡て、側によると氣持ちのわるい臭ひのする方さへ御ざいます

◇……洋髪といはず、日本髪といはず日本女性の誇りは黒髪の水々しい美しさでございます。髪は先づよくお手入しなければなりませんそれから今日此頃として今までの日焼けしたお肌のお手入も決して忘れることが出來ません。以上に就て申上げます

趣味の話＝藝談十二選（五）
長唄作曲苦心談
（午後七時半）　稀音家六四郎　同 六治

◇◇長唄に限らず、新しい作の節付といふことはなかなか骨の折れるものでございますが、又其時の氣分次第で案外スラスラと出來る場合もございます

◇◇私共の檐から賣らせました長唄の新曲の中では、何と申しても『紀文大盡』が一等旨く行はれてゐるやうでございます。でまアその『紀文大盡』の作曲といふことに就いて苦心談やら、言葉の及びませぬところはそこ此處、實演と照し合せまして皆様のお耳を汚したいと存じます

『紀文大盡』一般には『紀文』と言ふ略稱で通つたこの長唄は、中内藏二先生のお作りになつたもので吉住小三郎氏と私と二人して節付けを致したものでございますが、こゝでは便宜上、私の假[illegible]曲受持ちになつた部分だけを抜き出しまして、お話申上げることにいたします

◇◇『紀文大盡』の新曲封切は明治四十四年四月、長唄研精會春季大會の時でありましたが、この曲が一度世に發表されまするや『これは長唄音樂の革命である』『長唄の殻破りだ』といふので、當時の長唄ファンの間に非常なセンセーションを起したものであります

◇◇唄の題材が『紀文』だからといふので、あながち直ぐに氣分が出たと申すわけではありませんがおのづから、その紀文の世界へ引きこまれて、この唄の作曲に乘り氣になつた次第であります。その作曲の苦心談をお話申上げたいと存じます、實演に照し合はせて。

浪花節（午後八時）
安兵衛聟入り
春日井梅鶯

中山安兵衛の腕前に感心した堀部彌兵衛金丸は八丁堀の提灯屋五兵衛方を訪れて安兵衛に面會し、一人娘の養子に懇望した。斷りかねた安兵衛は目出度い婚禮だけは濟ましたものゝ毎日大酒を飲んで離縁を待つてゐても男はよき聟とほめて離縁にならないので益々飲む内彌兵衛も見かねて槍で安兵衛の醉をさまさんとして初めて心から親子が結ばれ眞の養子にするといふ安兵衛聟入りの一席

春日井梅鶯さんは前名天中軒小雲月、美聲と輕妙な節で賣り出した未來のある人氣者

大阪商船定期出帆

北鮮阪神（經由門司）急行 ◎内地、朝鮮連絡優秀客船
慶州丸 八月廿五日 / 武昌丸 八月十五日 / 興西丸 八月廿一日 / 淸津基隆 雄基前日正午——翌々日正午

北鮮臺灣行
淸津、城津、西湖津、釜山、博多、長崎、鹿兒島、基隆、高雄行
河南丸 八月十三日・[illegible] / 釜山丸 八月十六日 [illegible]

大連內地直行
每日 [illegible]

大連發 午前十時 ... 門司七時 神戸 [illegible]
うらる丸 八月十五日 / たこま丸 八月十七日 / ばいかる丸 八月十九日 / しやとる丸 八月廿日 / うすりい丸 八月廿二日 / 扶桑丸 八月廿三日 / はるびん丸 八月廿四日 / 吉林丸 八月廿五日 / 亞米利加丸 八月廿六日 [illegible]

門司基隆直行 內臺連絡 每五日目發
鳥羽丸 八月十六日 / 千歲丸 八月廿一日 / 蓬萊丸 八月廿五日（基隆連絡 每月五日、十五日、廿五日）
詳細は左記へ御問合せ下さい

大阪商船株式會社 京城出張所
京城府黃金町三丁目一〇六 東京火災ビル四階 電話本局（二）一〇三〇番

釜山・慶田組 / 國際運輸會社 / 仁川 慶田組 / 釜山 商船組 / ジャパン・ツーリスト・ビューロー 案內所 京城三越、平壤三中井、釜山三中井、安東大和組

鳴谷汽船臨時出帆
朝鮮總督府命令航路 朝鮮北海道大連線定期
×印小樽大泊行
大連直行
仁川出帆（代理店 日鮮海運株式會社 電話五〇）
日本海丸 八月十三日 / 明石丸 八月廿五日 / 朝海丸 九月四日

北九州商船株式會社 出帆廣告
博多直航 釜山出帆
睦丸 每日午後十時 / 對馬丸 每五日目午前十時 / 慶州丸 博多、長崎行 每三日目午後六時
詳細ハ左記へ御照會被下度候
北九州商船株式會社出張所 電話（二）一二一番

仁川出帆（代理店日鮮海運會社）
大連直航 東 評 丸 八月十二日 / 博多、唐津、相ノ浦、鹿兒島、三角、長崎行 東 評 丸 八月三十日

新義州 安東出帆（代理店日鮮海運會社）
東 評 丸 八月十九日 九月六日

島谷汽船株式會社
神戸市海岸通一八
詳細は各代理店へ御照會被下度候
ジャパン・ツーリスト・ビューロー 切符發賣所 ...前記各代理店各地

新潟北鮮直行線
[illegible timetable: 新潟・伏木・敦賀 — 淸津・羅津・雄基; 每月 三、五、十五、廿五日 etc.]
旅客定員 一等 三人 二等 三三人 三等 三三三人

裏日本、北海道、樺太行
鎭南浦出帆（代理店日鮮海運出張所 電話三五五）日本海丸 八月十八日 / 明石丸 八月三十日 / 朝海丸 八月八日
仁川出帆（代理店日鮮海運株式會社 電話五〇）日本海丸 八月二十日 / 明石丸 九月一日 / 朝海丸 八月十一日
群山出帆（代理店群山海運會社 電話一四）日本海丸 不寄港 / 明石丸 九月二日 / 朝海丸 八月十一日
木浦出帆（代理店日鮮海運出張所 電話六〇）日本海丸 不寄港 / 明石丸 九月三日 / 朝海丸 八月十二日
釜山出帆（代理店釜山兄弟商會 電話（四））日本海丸 八月廿二日 / 明石丸 九月四日 / 朝海丸 八月十三日
浦項出帆（代理店浦項運輸會社 電話一三）日本海丸 月日 / 明石丸 九月五日 / 朝海丸 八月十四日
寄港地＝境、宮津、敦賀、伏木、新潟、船川、函館、小樽、大泊

北海道北鮮線定期 朝鮮總督府命令航路 就航船 室戸丸 三二〇〇噸
雄基出帆 代理店國際運輸支店 八月十一日
淸津出帆 代理店國際運輸支店 八月十一日
城津出帆 代理店北鮮商船組 八月十二日
西湖津出帆 代理店西湖津運輸組 八月十三日
元山出帆 代理店朝鮮運送支店 八月十四日
內地寄港地。新潟。酒田。船川。青森。函館。小樽。

鎭南浦、仁川、群山、三角、鹿兒島行
東 評 丸 八月十七日 九月四日
天候及臨時荷物ニテ延發スルコトアルベシ
▲印船客取扱中止ノ分
詳細ハ左記ヘ御問合セ被下度候
仁川府本町四丁目二番地（日郵ビルディング內）
日鮮海運株式會社 電話（五〇番・一〇八番）

朝鮮汽船出帆廣告
釜山出帆
馬山行（急行）每日午前九時半 午後八時半
統營、麗水行（急行）每日午前十時 午後八時二回
木浦行 每日午後一時
境、濟州島行 [illegible]
江口行 [illegible]
木浦出帆
濟州島直航線 [illegible]
西廻り・東廻り 二日十二日廿二日 六日十六日廿六日

仁川汽船出帆廣告
海州線 直航 隔日出帆
長淵線 寄港地各驛 每月五回出帆
延坪線 寄港地＝麒麟島、蘇江、龍湖、大靑島
白翎線 隔日出帆
喬桐線 隔日出帆
江華線 寄港地＝甲串、仁和
[illegible]
白石浦線（忠清南道）每月六回出帆
此ノ外ニ沿岸各方面行貨物取扱
仁川汽船株式會社
仁川港町二丁目 電話五一番・一四〇番

仁川出帆豫定
阪神 日 津 丸 八月十二日 / 阪神 正 生 丸 八月十二日 / 尾ノ道、阪神 [illegible] / 神安丸 八月十二日 / 赤城丸 八月十三日 / 名湖丸 八月十三日 / 古城丸 八月十五日 / 名古屋、京濱 [illegible] / 天長丸 八月十六日 / 阪神、東栄丸 八月十七日 / 玉栄丸 八月十七日 / 伊勢、昭光丸 八月十七日 / 京濱、江原丸 八月十八日 / 大島丸 八月十九日 / 百福丸 八月十九日 / 一農取丸 八月二十日 / 名古屋、京濱 大新丸 八月二十日
右前天候及荷役都合其他事情ニ依リ變更スル場合アリ
鮮航同盟會 仁川支部 仁川府本町四丁目 電話八六七番

商業登記公告
[illegible]

商業登記公告
株式會社 ... 右昭和九年七月 ... 全州地方法院群山支廳

商業登記公告
株式會社朝鮮殖産銀行 ... 右昭和九年八月四日登記 全州地方法院南原支廳

商業登記公告
... 右昭和九年八月 ... 京城地方法院開城支廳

商業登記公告
株式會社朝鮮殖産銀行 ... 右昭和九年七月貳拾壹日登記 全州地方法院井邑支廳

商業登記公告
... 右昭和九年 ... 京城地方法院原州支廳

商業登記公告
... 右昭和九年八月四日登記 全州地方法院裡里出張所

商業登記公告
... 京城地方法院原州支廳

商業登記公告
... 右昭和九年八月 ... 京城地方法院鐵原支廳

御園石鹸
涼味満喫
高ぎ香りとよき泡立ちに夏の夕べの一浴淸爽！

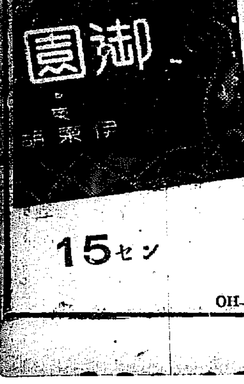

15セン

淋　病　新　藥

陸軍藥局方收載
ツヨール
淋菌を減殺し尿を淸澄ならしむ、持續服用するも胃腸障害又は腎臟刺戟を起さず
（適應症）急性。慢性淋病・膀胱炎・尿道炎・消渇等

製造發賣元 不二才製藥合資會社
東京市日本橋區江戸橋二丁目 電話日本橋三一七一番
（ツヨール）有名藥店ニアリ

OH-6